AQUI, San José

1400 piden trabajo

Costa Rica posee una de las más altas tasas mundiales de crecimiento de población, marcando un promedio anual de 38 nacimientos por cada mil habitantes. Ello nos lleva a cifras tan elocuentes como las que fijan un aumento aproximado de 400 mil costarricenses más en 10 años.

Reflexiones de una niña de escuela:

—"Yo creo que para los padres es una suerte tener hijos... Todos los hijos debieran tener padres".

Entre padres e hijos y nietos, se crea, indudablemente, una población activa a la cual el país debe su producción y movimiento. Somos los trabajadores. Y aparte quedan los tranquilos pensionados. De estos, una parte forma fila doble entre el trabajo y el retiro. Y se vive.

Siendo la población en 1960 de un millón doscientos mil habitantes, existe al mismo tiempo un registro de 359.160 trabajadores. Algo así como la cuarta parte en labores.

—La verdad es que los hombres son todos unos imbéciles casándose — dice el marido al calor de la primera disputa matrimonial.

—Es verdad — asiente la mujer —, ¿pero con quien podemos casarnos?

El progresivo crecimiento lleva también una proporción matrimonial que pone cifras escandalosas en el marcador de los registros familiares. Bodas a granel e hijos a chorro libre. Algunos justifican la producción en la falta de lugares adecuados en el país para otras diversiones. Además, es sentencia popular que cada niño trae su pan debajo del brazo. Y a comer.

Pero el aumento de población requiere su consecuencia, aún pese a trabajar sólo la cuarta parte de los mortales costarricenses. Al ritmo de los últimos datos, bien reflejados por Estadística y Censos, de 1960 a 1965 existe una necesidad bien patente que exhibe un promedio de mil puestos nuevos por mes. De 1965 a 1970 esa cifra se elevará a la apreciable suma de 1.400 nuevos puestos por mes. Esta situación deja entrever que si no se producen cambios en el volumen de ocupación y a corto plazo, se producirá una desocupación potencial importante que fácilmente podría transformarse en desocupación efectiva. Dato muy razonable y digno de tomarse en cuenta.

Mark Twain, en una ocasión, interrogó a un gangster acerca del problema de la justicia.

—¿Cree usted en el error jurídico? — le preguntó.

El gangster respondió sin vacilar:

—Sí. He aquí la prueba: ¡una vez fuí absuelto!

Pensemos en el error que puede padecer Estadística y Censos y sigamos tranquilos. De todos modos por la calle siempre se ve la misma gente. Más o menos.

J. Mª P.

Insinuaciones que espantan

Por Hernán Robleto

MEXICO.— (Servicio Exclusivo de LA PRENSA LIBRE). Para ensombrecer la libertad, todos los dictadores encuentran argumentos, con suma facilidad.

Cuando el gran demócrata norteamericano Adlai Stevenson visitó recientemente al General Stroessner, escuchó una respuesta a su alusión sobre elecciones democráticas supervigiladas. Esa supervigilancia es el único recurso de los perseguidos, de los que en varios de los pases iberoamericanos no han presenciado desde hace muchos años el libre proceso eleccionario. El tirano paraguayo repuso al ilustre visitante: "No veo necesario eso". A Stroessner se le presentaba con la alusión un muro infranqueable para sus pretensiones continuistas. Puede decirse que la respuesta contiene no solo la negativa a la supervigilancia de poderes interamericanos, sino para las elecciones en sí. No hay necesidad de eso...

Cuando en Nicaragua se menciona la palabra "supervigilancia", salta el heredero del trono, Luis Somoza, alegando que eso es inconstitucional porque viola la soberanía de Nicaragua. ¡Un Somoza hablando de Constitución y soberanía! Por lo demás, sigue haciendo promesas de libertad, y tanto los Estados Unidos como algunas otras naciones tragan esas ruedas de molino. El período de Somoza termina en 1963 y ya su hermano, el otro Anastasio, anda haciéndose propaganda, apoyado por las bayonetas de que dispone como jefe del Ejército, a pesar de que la Constitución lo prohibe, como militar y como hermano del Preidente.

En Santo Domingo, a diario hace declaraciones el doctor Joaquín Balaguer, colocado por el Generalísimo en la Presidencia. Y esas declaraciones son en verdad más amplias que las de Somoza, Duvalier y Stroessner. El dominicano casi acaricia al fantasma de la supervigilancia. Parece declarar que la acepta; pero... Pero hay que considerar el estado de consciencia de la mayoría, dominada por más de treinta años de despotismo que no admite más sombra que la del "Benefactor de la Patria". Después de ese lapso angustioso siempre queda un excedente dominado por el terror y que va tras los fusiles que ayer lo amenazaron y que continúan sostenidos por la mano del trujillato. Y aunque este sector no concurriera a las urnas en mayoría, la prestidigitación de los políticos caribeños es tan hábil, que unos severos enviados de la OEA no encontrarían las rendijas por las que se cuela la habilidad de los agentes oficiales. Hay que tomar en cuenta que en la República Dominicana no saben nada de elecciones ni los ciudadanos de cincuenta años, que jamás han asistido a unas urnas limpias. Cuando estos viejos de hoy no podían votar por su minoría de edad, hace treinta y un años, ya el Generalísimo Trujillo estrangulaba la libertad de su pueblo.

De todos modos, los sucesores de Trujillo, continuando el trujillato, dicen que sí; pero no dicen cuándo...

Este panorama corresponde a la derecha, dentro de la colección de dictaduras americanas. Ahora, por lo que respecta a la izquierda, es el mismo espectáculo de coerción, de violencia, de arrogancia y desprecio a todas las normas democráticas. Ahí está el caso de Cuba, la primera nación de América caída bajo la garra moscovita. Fidel Castro, el Esfialtes que abrió el portillo americano a aquella conquista, al hablar de elecciones dice que eso es "una perdedera de tiempo". El lo sabe aprovechar muy bien, con una tiranía sostenida por Rusia y China. Las dictaduras de derecha o de izquierda son las misma con distinto barniz colorante.

Por lo pronto, el problema de las elecciones en los citados países es un fantasma que asusta a los dictadores. Y también es un fantasma para los pueblos, que no pueden asirlo por ningún lado.

50 millones para educación pública en El Salvador

SAN SALVADOR, 24. (ICA). El Ministro de Cultura de El Salvador, Doctor Hugo Lindo al informar que su Ministerio necesita la suma de veinte millones de dólares, o sean cincuenta millones de colones, para cubrir las urgencias de la enseñanza en el país y en acción que será denominada "Campaña de la Mendicidad Pro Escuelas Rurales".

Según las estadísticas del Ministerio de Cultura, sesenta mil niños salvadoreños quedan sin enseñanza por no contarse en el país con el suficiente número de centros educativos.

Dijo el Ministro que se harán gestiones para obtener lo más pronto posible la cantidad solicitada, por medio de un préstamo a instituciones bancarias y que el plan integral de enseñanza q' se tiene en estudio, será desarrollado en un plazo de diez años.

Paseo por París en vacaciones

Por Ricardo Paseiro

(Servicio Exclusivo de LA PRENSA LIBRE).

PARIS. — Como todos los años, pero aun más tarde, París se ha quedado vacío de parisienses, en este mes de agosto. El éxodo es impresionante: de los casi cinco millones de habitantes, se calcula que la mitad se ha ido de turismo. Por ello ocurre que mientras la deliciosa, calma, agradable y discreta campiña francesa se ha vuelto un infierno de gentío, ruido, agitación y trajín, París siempre tan nerviosa y negrean te de humo, ha recuperado ese aire provinciano, lento y placentero, que fue su encanto incomparable de anteguerra. Hay muchos extranjeros —muchísimos— que han venido a ocupar el sitio de los parisienses. Pero no solo porque su multitud no puede igualar la de los que se han marchado, sino también porque se dedican a pasear con parsimoniosa tranquilidad, los visitantes no le quitan, le agregan un no se qué de indolencia a la ciudad.

Inútil decir que, en varios aspectos, el París veraniego nos resulta preferible. Le falta, por cierto, el brillo mundano y mundanal, y ese violento color de otoño que a veces le encierra en un halo gris y morado que es, a nuestros ojos, el que mejor le va. Agosto procura, con la espléndida sensación de vivir a un ritmo silencioso y normal, el extraordinario gusto del descubrimiento: tantas cosas veladas por la brisa y las muchedumbres transeúntes y automovilísticas, se nos aparecen, de golpe, como si nunca las hubiáramos visto. Y así es: nunca las habíamos visto. A fuerza de pasar al lado atropelladamente, se nos escapaban sus detalles y sabor, ni siquiera percibíamos su carácter. Ahora podemos deternos ante las fachadas, los jardines, los árboles, las callejuelas, los monumentos y tomarnos el tiempo necesario a la contemplación; en pocas semanas aprendemos a conocer lugares y hechos que se nos escaparon durante años enteros de rutina y precipitación. Nos avergüenza pensar, por ejemplo, cuántas veces seguimos de largo frente a la desembocadura, en el Bulevar Saint Germain, del pasaje du Commerce-Saint André. Nunca habíamos parado mientes en entrar y recorrer sus sesenta o setenta metros torcidos a lo alfiler de gancho: buena idea fue la que nos llevó allí, curiosos de echarles un vistazo.

Esas casas vetustas que, apretadas sobre el callejón y abiertas hacia dos o tres patios, cobijan comercios populares, librerías de viejo y hoteles y restaurantes sórdidos, asistieron a grandes acontecimientos de la Revolución. En este inofensivo, casi ruinoso y decrépito rincón del pasaje du Commerce-Saint André se experimentó, por primera vez, contra unas pobrecillas ovejas, el aparato del benemérito doctor Guillotin, que había presentado a la Asamblea, con entusiásticas palabras, su filosófica máquina de decapitar: "La cuchilla silba, cae la cabeza, brota la sangre, el hombre ha muerto; con mi máquina haré saltar vuestras cabezas en un abrir y cerrar de ojos, sin que sintáis otra cosa que un levísimo frío en el cuello". El doctor Guillotin era, además de un filántropo, un elocuente, propagandista de su propio genio... En un tris, estuvo, sin embargo, de que le cometiera una soberana injusticia; puesto que Mirabeau, todavía mejor orador, fue quien decidió el uso del aparato de marras, el delicioso chismecillo casi se llamó "la Mirabelle", y no "la Guillotine". Agreguemos que como para desmentir los proverbios, la máquina mató a mucha gente pero no a su inventor, que se murió de viejo... El que no se murió de viejo y si precisamente en la guillotina, fue Dalton, habitante de este mismo pasaje du Comerce-Saint André. Con el admirable desparpajo de la justicia póstuma inherente a las revoluciones, el monumento que París alzó a Dalton se eleva, para desquite de su memoria, a la puerta misma del pasaje, a donde vinieron a detenerle, el 30 de marzo de 1794...

La verdad es que luego de un rato por los parajes, sentimos un cierto frescor en el cuello y preferimos trasladarnos un poco más lejos, a caminar por las breves aceras de la estrechísima y muy solitaria calle Visconti, que tiene una tradición diferente. Razón le sobraba al arquitecto y arqueólogo Visconti, autor de la tumba de Napoleón en los Inválidos, cuando escribía: "Creo más en las piedras mudas que en los historiadores charlatanes". La callejuela que lleva su nombre da el ejemplo: una interminable procesión de sombras ilustres puebla sus muy viejas moradas. Quien pase hoy desprevenido entre estos talleres de artesanos, entre estos grises departamentos, casi conventillos, nada verá. Pero quien lea en las piedras mudas sabrá que en el número 17 Balzac instaló su imprenta, pésimo negocio q' le cubrió de deudas. Un piso más arriba vivió, de 1838 a 1843, Delacroix: miremos bien la oscura escalera, por la que subía Chopin, su amigo y modelo. Enfrente habitó un "monstruo sagrado" del teatro francés: Mounet-Sully; al lado, Ingres enseñó a dibujar a sus alumnos. Y como si esto fuera poco, al remontar la callejuela Visconti seguimos remontando la historia literaria: por aquí se paseaba Voltaire con Adrienne Lecouvreur y ese hotelillo bajo y triste, en cuyos muros apenas se abre una minúscula ventana, fue la última residencia de uno de los mayores poetas franceses: "aquí murió Racine, en 1699, a los 59 años de edad".

¡Lo que dicen las piedras mudas! ¡Y qué pena que para dejarnos el tiempo de aprender lo que dicen, no sea, todo el año, vacaciones!

Centauros y hombres verticales

Por Ramón Sender

exclusivo para LA PRENSA LIBRE.

NUEVA YORK. — El profesor de astronomía de Harvard, Harlow Shapley, dijo un día que se puede aceptar razonablemente la existencia de cien millones de mundos donde la evolución natural ha podido crear formas de vida más altas que la nuestra.

Por su parte, otro profesor de Harvard y ex-presidente de la Asociación Americana de Antropólogos, el doctor William Howels afirma en su libro "Mankind in the Making" (Especie humana en formación) que todo parece indicar que la forma del cuerpo en otros lugares del universo variará según las circunstancias halladas en el proceso de la evolución, y es probable que los seres humanos de otros mundos tengan (sensacional probabilidad) más de dos piernas para andar y no caminen verticales como nosotros.

Desde luego, sabemos que la verticalidad del hombre fue un accidente fortuito y ni siquiera un accidente fausto ya que tiene inconvenientes, el más serio de los cuales lo sufren las mujeres durante el embarazo: el riesgo del aborto, que no tienen las hembras de las otas especies.

La verticalidad le fue, en cambio, propicia al cerebro (a esa circunstancia debemos su prodigioso desarrollo). Al parecer, para las demás funciones es mejor la horizontalidad.

Sabemos que hay millares de millones de mundos como el nuestro y, por lo tanto, millones de millones de seres inteligentes y, según el doctor Harlow Shapley, mucho más avanzados que nosotros. El antropólogo profesor Howells se pregunta: "¿Serán esos seres verticales y tendrán dos piernas y dos brazos como nosotros o cuatro piernas y dos brazos? ¿Tendrán quizá varios pares de patas como los insectos?"

La conclusión de todas estas reflexiones es que en muchos de esos mundos el hombre tiene probablemente la apariencia del centauro.

En ese caso su vida debe ser muy diferente. Les sobran las sillas y las mesas para comer y probablemente las camas y, desde luego, los automóviles y los trenes. Uno se pregunta qué clase de superioridad sobre nosotros puede haber en la vida práctica de esos centauros eminentes. El primero que lo revele habrá hecho algo notable porque lo que más necesita la humanidad telúrica por ahora es otro tipo de humanidad con el cual compararse para llegar a conocerse a sí misma. La comparación con los monos y las ratas y las aves no basta.

El hombre debe su triunfo, en el orden de las jerarquías animales, a su debilidad. No pudiendo en sus lejanos orígenes correr como el gamo ni morder como el lobo o el tigre ni volar como el águila y ni siquiera matar con uña venenosa como el escorpión, tuvo que usar la mano para agarrar un palo o una piedra, luego las dos para pulirlos a su gusto y con ese fin tuvo que ponerse en pie. Una vez comenzada la tarea de fabricar defensas vino la de hacerlas más eficaces y mejores. Fabricó herramientas ,manteniéndose la mayor parte del tiempo con la espina dorsal erguida.

La verticalidad alteró las vértebras cervicales y la forma del cerebro que en la nueva posición fue aumentando de volumen. La caja craneana cambió también hasta tener la forma que presenta hoy.

Ahora no somos necesariamente seres verticales, sino más bien sentados o sedentes. No caminamos apenas, sino que andamos en coche o en tren o en avión o en bicicleta. Alguna diferencia y cambio vendrán si seguimos así. Con los siglos, digo. Piernas más cortas, brazos más largos? En ese caso iríamos volviendo a tomar la apariencia de los grandes monos selváticos.

Al salir, hace cientos de millones de años, del mar teníamos solo cuatro remos o apéndices que habían comenzado a manifestarse miles de siglos antes en forma de aletas natatorias. Nosotros hicimos de ellas a lo largo de los tiempos dos manos y dos pies, pero los otros grandes vertebrados mamíferos no se levantaron sobre sus patas traseras. Algunos crecieron como el caballo y el elefante. Otros, como la rata, disminuyeron. Todavía hay en Australia ratas mayores que cerdos ordinarios, según yo he visto en el zoo de San Diego, en California.

Si nosotros procediéramos de alguna clase de peces primitivos que tuvieran más de cuatro apéndices natatorios (podríamos venir de ellos lo mismo que de los otros) tendríamos ahora quizás la apariencia del centauro.

Y el profesor Howells concluye:

"Apostaría con seguridad de ganar que los primeros hombres que encontremos en otros mundos no serán bípedos. Tampoco serán cuadrúpedos, sino más bien bímanos-cuadrúpedos-exápodos". Es decir, seres con dos manos y cuatro patas. Los hombres de otros mundos si son bípedos no tendrán un tamaño diferente del nuestro, prabablemente, ya que un tamaño mayor o menor los había hecho demasiado vulnerables. Pero si son centauros serán tan grandes o más que un caballo ordinario y al mismo tiempo inteligentes, ágiles y reflexivos.

Lo más interesante del libro no es esto, sin embargo, sino lo que se refiere a las probabilidades que tiene la humanidad de volver a nacer en caso de ser destruída por nuestra imprudente idea del progreso (bomba atómica). El "punto de partida" que tuvimos desapació hace millones de años. Ninguna de las especies de monos que sobrevivieron a nuestros rabudos abuelos parece interesada durante los últimos 30 años en desarrollar facultades superiores a las que necesita para buscar la fruta en el bosque. Los otros mamíferos no nos servirían tampoco. Los reptiles vivíparos y mamales han desaparecido hace tiempo. De los caballos, elefantes, ratas, no hay nada que esperar porque su evolución va por caminos diferentes al nuestro. Habría, en todo caso, que volver a empezar por el principio, en el mar, por la célula primitiva y, además, suponer que habría desaparecido el peligro que esa célula y sus primeros derivados tendrían de ser devorados por otras criaturas flotantes o reptantes. En fin, bastante improbable, todo.

Pero —y esto no lo dice el profesor Howells, sino que me permito decirlo yo— la extinción total de la humanidad no es probable. Y si queda un solo hombre joven y algunos millares de mujeres (la proporción es posible ya que la mujer tiene más defensas sociales y vitales) ¿saben los lectores el tiempo que necesitaríamos para volver a poblar la tierra tan densamente como ahora? El corto espacio de tres generaciones bastaría, en determinadas condiciones. Números cantan. De los 18 años a los sesenta un hombre normal suele hacer uso de unas ocho mil ocasiones de procrear. Si olvidamos por un momento las leyes morales y aceptamos que la relación es cada vez con una hembra diferente y ésta queda fecundada y el caso se repite con los tres mil hijos varones que pueden nacer, ¿saben los lectores la cantidad de nietos que ese hombre podría tener? Veinticuatro millones. Y si lo mismo sucediera con los diez millones de varones probables (cálculo conservador), los bisnietos alcanzarían la cifra de ochenta millones, es decir treinta veces más de los habitantes actuales del globo.

De un solo hombre, según las leyes naturales, pueden venir, pues, entres generaciones, ochenta mil millones de seres humanos. Si juzgamos por ese hecho asombroso podemos asegurar que las previsiones de Dios en cuanto a la pervivencia de la humanidad han sido rigurosamente establecidas teniendo en cuenta la clase de peligrosas aventuras que osamos con los átomos y las catástrofes que nos amenazan.

Nuevo bolígrafo TILT-TIP de Scripto.
El único bolígrafo con punto angular para su comodidad en la escritura.

Este documento es propiedad de la Biblioteca Nacional "Miguel Obregón Lizano" del Sistema Nacional de Bibliotecas del Ministerio de Cultura y Juventud, Costa Rica.

Cuantioso fraude contra Compañía ESSO descubierto en Guatemala

GUATEMALA 23. (ICA). — Un cuantioso fraude valorado en muchos miles de quetzales y que en los primeros recuentos del auditoraje arroja la suma de .. 18.000.00 quetzales, fue descubierto por agentes del departamento judicial de la planta El Portillo, de la gasolina Esso, logrando la captura de los principales responsables.

Puesto en conocimiento de este departamento que en la mencionada planta se estaba sustrayendo gasolina fraudulentamente y vendiéndose a menor precio a determinados expendios, se comisionó a sus mejores agentes para esclarecer el hecho, según se informó ayer en la indicada institución.

Como primera providencia, después de haber llegado a conclusiones lógicas —según se dijo— se procedió a la captura del gerente de esta planta, señor Ricardo Molina Bartlet.

En esta oportunidad, según obra en autos, no se pudo lograr la captura del facturista y despachador Julio César Frily Hoost quien al tener conocimiento de las investigaciones, puso tierra de por medio.

Seguido el rastro por donde era conducido el combustible, la policía logró comprobar que éste era vendido a la gasolinera California, situada en la 41 calle, 3-45, zona 8, por lo que se procedió a la detención de su propietario.

A esta gasolinera era conducido el mencionado combustible y vendido a razón de treinta y seis centavos el galón, comprobándose que se le habían vendido dos mil galones mensuales hasta el momento en que se descubrió el fraude.

PLAN PARA SOCORRER A LOS CAFETALEROS NICARAGUENSES

MANAGUA, 23. (ICA). — Urgida por el señor Presidente de la República, don Luis A. Somoza, la Junta Directiva de la Cooperativa de Cafetaleros, presentará al Poder Ejecutivo, a la mayor brevedad posible, un plan para aliviar a los productores de las cargas que le impondrá la estricta aplicación del próximo Convenio Mundial del Café.

El mandatario así lo hizo saber al Presidente y Secretario de la Cooperativa, señores Norman S. Amort y Edmundo Rostrán Bengoechea, en una entrevista celebrada antenoche en el despacho presidencial.

Inaugurado edificio escolar en Honduras construido por vecinos

TEGUCIGALPA, 19, (ICA).— Con la presencia del Ministro de Educación Pública, doctor José Martínez Ordóñez, y del embajador de los Estados Unidos, señor Charles R. Burrows, se inauguró la nueva escuela rural mixta de Los Limones, en este Depto., otro edificio escolar construido por los mismos vecinos de la comunidad, con la cooperación de los Gobiernos de Honduras y los Estados Unidos, proporcionada a través del Proyecto 18.

Mediante este proyecto, las comunidades rurales reciben ayuda técnica, económica y material para que los mismos padres de familia con su ayuda y mano de obra, construyan nuevas y modernas escuelas para su comunidad.

Centenario de la fundación de Matagalpa

MANAGUA, 23. (ICA).— El comité de festejos pro celebración del centenario de la fundación de la ciudad de Matagalpa, visitó al ministro de la gobernación, doctor Julio C. Quintana, para informarle de los grandes preparativos que se están haciendo en tal sentido y por lo cual existe gran entusiasmo en aquel departamento.

2 NUEVAS FABRICAS EN EL SALVADOR

San Salvador 24 (ICA).— Con un capital inicial de tres millones de colones, se establecerán dentro de poco en El Salvador dos nuevas fábricas consideradas como necesarias y de iniciación. Una de ellas será de alambres y cables de conducción de energía eléctrica y la otra de lápices.

La primera de ambas fábricas será fundada con un capital inicial de dos millones quinientos mil colones.

Pruebe su
GIN & TONIC
será su trago preferido!
CANADA DRY

HOY y todos los días excepto domingos a las 7 P. M.

ESCUCHE POR RADIO TITANIA 825 Kc.

el atractivo programa

MELODIAS FAVORITAS INTERNACIONALES

Un viaje imaginario por las románticas tierras europeas...

Una nueva experiencia en jazz y en las más favoritas interpretaciones de Latino América...

ESTA ES OTRA PRESENTACION DE

REX

el primer cigarrillo KING SIZE CON FILTRO que se elabora en Costa Rica

¢ 1.75 EL PAQ.

finos · frescos

RTR-20-7

REPUBLIC TOBACCO Cº

Partido Republicano

El pueblo apoya la candidatura de CALDERON GUARDIA

LA CAJA COSTARRICENSE DE SEGURO SOCIAL ESTA EN PELIGRO.

Los enemigos de ayer y de siempre, pretenden terminar con el Seguro Social mediante una maniobra politiquera.

HACE POCO PROPUSIERON SUSTITUIR LA RENTA ESTATAL CON BONOS, PARA RETARDAR LOS PLANES DE EXTENSION DEL SEGURO A LAS ZONAS AGRICOLAS.

Hoy quieren dividir el funcionamiento de la Caja para crear un organismo burocrático.

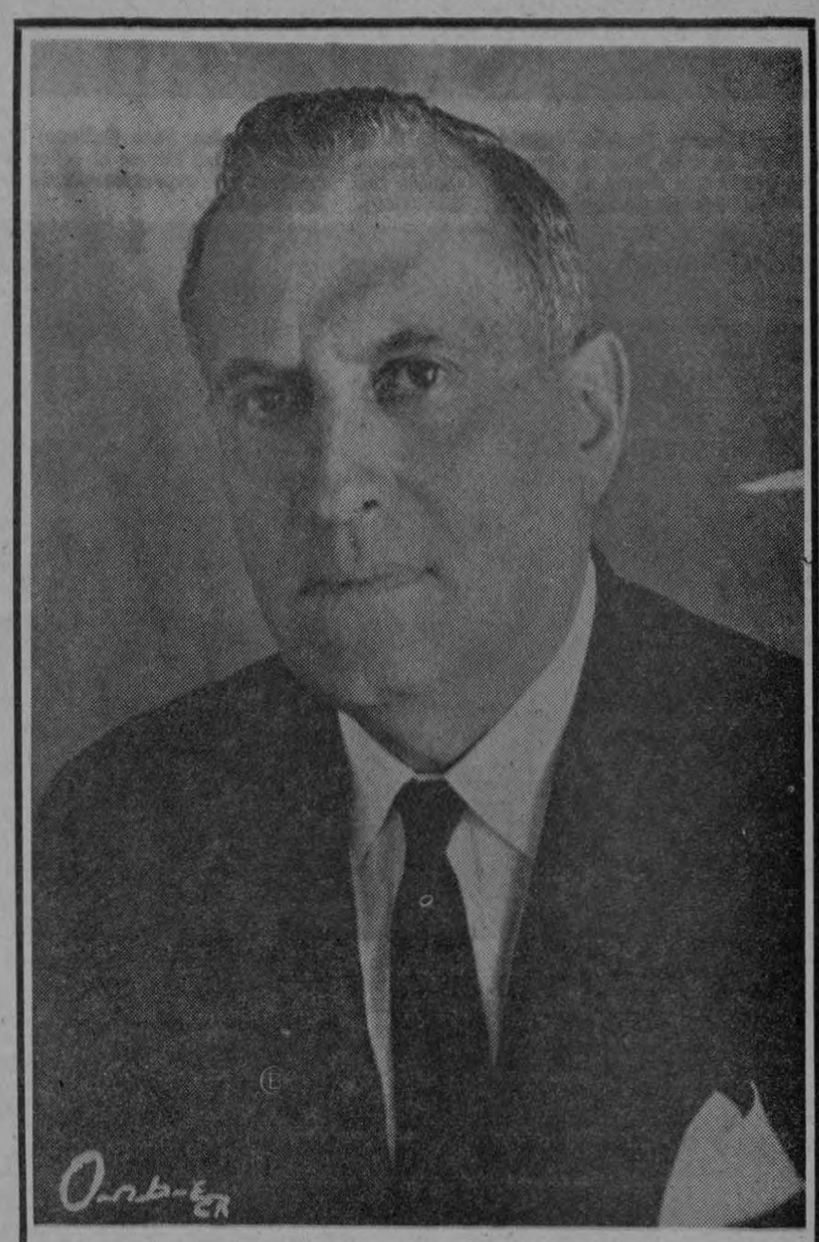

Dr. Rafael Angel Calderón Guardia
Presidente del Partido Republicano

Calderón Guardia fundó el Seguro Social

La candidatura de Calderón Guardia asegura el triunfo electoral del Partido Republicano.

La Presidencia de Calderón Guardia garantiza:

- INTEGRIDAD DE LA CAJA COSTARRICENSE DE SEGURO SOCIAL
- RENTAS PARA SU FUNCIONAMIENTO
- EXTENSION Y UNIVERSALIZACION DE LOS SEGUROS A TODO EL PAIS
- MEJORAMIENTO DE SUS SERVICIOS

Estamos contra cualquier proyecto que entorpezca el desarrollo del Seguro Social.

PUEBLO CONTRA MANIOBRA POLITIQUERA

Calderón Guardia ofrece... Calderón Guardia cumple!

Este documento es propiedad de la Biblioteca Nacional "Miguel Obregón Lizano" del Sistema Nacional de Bibliotecas del Ministerio de Cultura y Juventud, Costa Rica.

UNA EMBAJADA ARTISTICA ESPAÑOLA EN COSTA RICA

A las pocas horas de su llegada, Marisol Reyes y su conjunto rendían tributo de admiración a nuestro café en la Gran Fábrica de Café Dorado

A las pocas horas de su llegada, Marisol Reyes y su conjunto rendían tributo de admiración a nuestro café en la gran Fábrica de Café Dorado.

A los trece años actuaba con los "Chavalillos de España" y a los diecisiete era elegida "Novia de Madrid".

En Argentina descubrió un maravilloso guitarrista y lo incorporó a su grupo.

Don Ricardo Dorado, Gerente de la Gran Fábrica de Café Dorado, aparece aquí rodeado del grupo que forma el Cuadro Artístico Español, que comanda Marisol Reyes. De izquierda a derecha: Paco Galiano; Manolo de Córdoba; Marisol Reyes; el señor Dorado; Luisita Galiano y la representante de los artistas, doña Asunción.

Con las empleadas de la Fábrica de Café Dorado y en la sección de empaque, aparecen los artistas españoles, Marisol Reyes y Luisita Galiano, muestran gozosas el popular paquete de Café Dorado.

TOME CAFE DORADO; dice el cartelito; y las magníficas artistas españolas Luisita Galiano y Marisol Reyes, lo toman de verdad y con deleite en la misma fábrica.

Desde hace algún tiempo se venía anunciando la llegada a nuestro país de la gran artista española Marisol Reyes y su conjunto artístico.

Sabíamos que la Organización de Mario Chacón estaba de por medio y a él acudimos. Efectivamente —nos decía nuestro popular cantante y compositor— por mi intervención han sido contratados estos artistas para actuar en Costa Rica, durante diez días. Y al decidirme a su contratación es porque estoy absolutamente seguro de que habrán de gustar bastante a nuestro público. La Fábrica de Café Dorado, aceptó sin vacilar mi proposición y después, por tratarse de tan excepcionales artistas, fue sumamente fácil la programación de sus actuaciones en el Teatro Raventós, Sala de Fiestas Zanzíbar y Country Club. Si quieres más detalles, te diré que a las 8 de la mañana del jueves llegan al aeropuerto de El Coco.

Y haciendo buena la información de Mario Chacón, corroborada más tarde por Alvaro Dorado, nos apersonamos en nuestro aeropuerto internacional a la hora señalada.

Efectivamente, del avión de TACA, vimos descender al simpático grupo de artistas españoles. Las presentaciones de rigor y tras ellas las primeras impresiones de los viajeros.

Marisol Reyes, sencilla, simpatiquísima, vivaracha y gentil, nos habla de su larga gira por América y de sus compañeros.

Hemos actuado en Uruguay, Buenos Aires, Chile, Perú, Ecuador, Colombia, Panamá y ahora venimos a Costa Rica a ver que pasa. Constituimos un grupo de amigos entrañables; tan bien avenidos en todo que dudo exista una familia tan unida como la nuestra. Los hermanos Galiano; —Luisita y Paco— son dos fantásticos bailarines y madrileños como yo. Manolo de Córdoba, es un consumado guitarrista, que aunque nacido en Córdoba, (Argentina) es hijo de padres andaluces y lleva dentro el espíritu y temperamento artístico de los elegidos de aquella bendita tierra.

Respetamos el natural cansancio de los recién llegados, q' tras diligenciar las formalidades de entrada al país, son acompañados rápidamente al hotel, por don Jesús Landero que como nosotros acudió a recibirles.

EN LA FABRICA DE CAFE DORADO

A media tarde acudimos a la gran fábrica de Café Dorado, lugar que Marisol y sus compañeros tenían grandes deseos de conocer; ya que así nos lo manifestaron a su llegada. "Costa Rica, tiene fama de tener buen café y nosotros lo queremos tomar en "su propia salsa"; nos habían dicho.

Y así fue. Don Ricardo Dorado, en unión de sus hijos Fernando y Alvaro y demás altos personeros de la empresa, se desvivieron en atender a los visitantes.

En la cafetera express de la casa, fueron servidas abundantes tazas del aromático y exquisito Café Dorado, que los artistas hispanos degustaban con singular deleite.

"Esto es café y no aquellos sucedáneos de achicoria y malta que teníamos que tomar por allá en otros tiempos, decía con singular gracejo Marisol.

"Este café resucita a un muerto", añadía la castiza Luisita Galiano.

Los hombres del grupo —Paco y Manolo— dándose cuenta del número de tazas que habían ingerido, decían: "Es mejor que hagamos media parte y descansemos, porque si no acabaremos emborrachándonos de café".

A nosotros nos complacía oír las alabanzas de nuestro producto y concretamente del sobradamente acreditado CAFE DORADO, pero por otra parte habíamos ido a cumplir una misión periodística y aprovechando que los señores Dorado mostraban las instalaciones y proceso del café al grupo, logramos retener a Marisol para entrar en materia.

CON LOS "CHAVALILLOS DE ESPAÑA" Y DESPUES NOVIA DE MADRID

—Cómo y cuando empezó Ud. a actuar, Marisol?

—Pues debido a esa afición que por algo le entra a una desde pequeñita. Así a los 13 años formé en el grupo de "Los Chavalillos de España". El mayor tenía 15 años. Eso era en 1952 y visitamos Alemania, Suiza, Bélgica y otros países de Europa con un éxito loco.

—Y después?

—Lo que pasa siempre. Deseos de cumplir aspiraciones y a independizarse se ha dicho.

—Y ese título de "Novia de Madrid"?

—Le aseguro que no es inventado. Usted sabe que en Madrid se celebra un concurso en el que toman parte todas las majas de los diferentes distritos madrileños. Me convencieron para participar y quizá —digo yo— a que ya llevaba un año en las carteleras, fuí elegida "Novia de Madrid", por el señor Carceller y el Excmo. señor Conde de Mayalde, Alcalde de Madrid. Eso era en el año 1956 y para qué decirle que ese título me halagó mucho y he procurado siempre hacer honor a él.

—Y a qué se debió su venida a América?

—(Marisol, alarga el brazo y toma otra taza de café Dorado y después de exclamar: "¡huy, qué rico!", contesta: Pues a un deseo que todos los artistas sentimos; venir a América para conocerla y para que América no se olvide de España, a través del recuerdo que con nuestras canciones y bailes le traemos de allá.

—Y ese compañero argentino?

—Más que compañero es un hermano y fue todo un hallazgo. Conocimos a Manolo Rodríguez en su pueblo, Córdoba (Argentina). Nos acompañó en varios números y nos gustó tanto a Luisita, Paco a doña Asunción y a mí, que hablamos con su madre —que es española y de Almeria— la pudimos convencer y Manolo se vino con nosotros. Cuando le vea actuar, ya verá usted qué categoría y qué arte tiene Manolo.

—Y de Costa Rica, qué sabían ustedes?

—Pues todo lo que sabíamos y nos habían hablado de Costa Rica, se ha quedado corto ante la realidad. Que era un país muy culto y ya nos hemos convencido por las atenciones que venimos recibiendo y el trato agradabilísimo de sus gentes. Que cuenta con un clima estupendo y eso es más que verdad. Que produce un café superiorísimo y en eso quizá han fallado un poco, porque éste que estoy tomando es el más delicioso que he bebido en mi vida. Y usted ya sabe que los madrileños somos muy cafeteros y nosotros ya hemos recorrido lo nuestro por América y Europa

Don Ricardo Dorado, galante y obsequioso trae ahora varios licores en una bandeja, que él mismo sirve; pero la verdad sea dicha, los visitantes no demuestran tanto entusiasmo por el licor como el que han demostrado en todo momento por el exquisito Café Dorado que han degustado con fruición.

En vista de ello, Alvarito Dorado cambia de artículo y regala sendas bolsas de caramelos de fabricación de la casa, que los artistas aceptan complacidos.

Y Marisol Reyes y sus compañeros, cumplieron así sus deseos de visitar la Gran Fábrica de Café Dorado de Costa Rica, llevándose de esta visita una grata impresión.

Seguro de vida para policías de Guatemala

GUATEMALA, 25. —(ICA)— En breve lapso será creado el seguro de vida para las personas que prestan sus labores como agentes de la policía nacional, con el objeto que en caso que mueran en el desempeño de su labor, los familiares reciban una cantidad que les permita contar con algún dinero.

Magníficos planes de trabajo tiene Universidad de Honduras

TEGUCIGALPA, 25. (ICA)— Informa el diario "El Día" que magníficos planes de trabajo emprenderá la nueva directiva de la federación de estudiantes universitarios —directiva que fue ganada por los anticomunistas y anticastristas— según declaraciones del nuevo presidente de la misma Lic. Fernando Montes Matamoros, quien ha dicho: "En el campo universitario diferentes actividades serán desarrolladas por la nueva directiva. Con el objeto de procurar para el estudiantado universitario atención médica y hospitalaria, en centros educacionales la FEUH está trabajando activamente en la preparación de un estudio sobre un seguro médico que proteja a los estudiantes para casos de accidente o enfermedad. Dicho estudio, una vez terminado, será sometido a conocimiento del estudiantado y de las autoridades respectivas, para su aprobación.

Expulsado de Honduras ex-Ministro de Defensa de El Salvador

TEGUCIGALPA, 25. —(ICA— El coronel Alfonso Castillo Navarrete, ex ministro de defensa de la junta militar salvadoreña que derrocó al presidente José María Lemus —exiliado en San José de Costa Rica— fue expulsado de Honduras por disposición del gobierno, siendo enviado a Managua, Nicaragua.

Las autoridades dijeron que la medida se adoptó en vista de que el coronel Alfonso Castillo Navarrete estaba realizando actividades contra el gobierno de El Salvador, violando así la tradicional política de Honduras de no permitir actividades de ese orden contra gobiernos y pueblos amigos y vecinos, como es el caso de El Salvador.

ENCUESTAS SOBRE REALIDAD EDUCATIVA EN EL SALVADOR

SAN SALVADOR, 25. (ICA). — Encuestas sobre la realidad educativa en las escuelas normales del país, con el fin de que sirvan de material básico para la preparación del primer seminario de educación normal, están enviando los directores de dichos centros educativos a la dirección general respectiva. Los profesores Luis Angel Rodríguez, jefe de la sección técnica y Federico Guillermo Guadrón, Inspector de la dirección general de educación normal, informan que las encuestas están siendo recibidas de las escuelas normales urbanas diurnas y nocturnas rurales y colegios que tienen secciones normales.

CUATRO POLICIAS CHAPINES HERIDOS EN UNA BALACERA

GUATEMALA, 25. —(ICA)— Cuatro policías heridos, uno de los cuales falleció posteriormente, fue el resultado de una balacera registrada en el interior del cuerpo de la policía de Chiquimula, el 16 de los corrientes, según expresa el señor Manuel Trinidad Ramos, originario de Zacapa.

La información la proporciona, añade, para que se enteren las autoridades superiores, pues se extraña que la prensa no haya dicho nada acerca del suceso, estimando que ello se debe a que las autoridades policíacas de aquel lugar tratan de mantener el hecho en el más absoluto secreto.

Afirma el señor Ramos que el suceso se originió por chismes entre el personal, lo que motivó que se produjera una balacera, con el saldo ya indicado.

Se prolongará red ferroviaria en Honduras

No obstante que la Junta Directiva del ferrocarril nacional no ha conocido el informe de la Comisión Dictaminadora encargada de estudiar el proyecto de la prolongación del ferrocarril hasta Río Lindo a partir del ramal del Higuerito, hemos podido obtener algunos datos referentes a dicho proyecto los cuales harán el costo del mismo más bajo de lo que se anunció inicialmente.

En efecto, no obstante que el proyecto inicial se calculó en unos Lps 800.000.00, los estudios realizados por el Departamento de Ingeniería de la mencionada institución demostraron que el costo del mismo se elevaría solamente a la cantidad de Lps. 639.000.00, lo cual disminuye en Lps. 161.000.00 la suma inicialmente prefijada.

Estimado Cliente:

Cuando comience el PENULTIMO BLOCK del trabajo con que nos brindó el placer de servirle, sírvase ordenarlo de nuevo con tiempo para evitar demoras en su negocio.

Siempre agradeceremos sus gratas órdenes.

IMPRENTA BORRASE

Teléfonos: 4008 4852 6577 1024

Apartado 1533

Salvaguardar el fondo económico de la ODECA se pide en Guatemala

GUATEMALA, 25. —(ICA)— Para salvaguardar el fondo económico de la ODECA, el señor Salvador Onésimo González, originario de El Salvador, se dirigió al ministro de relaciones exteriores, sugiriendo que se instruya a los delegados que por parte de Guatemala concurrirán a la introducción de reformas a la carta de San Salvador, a fin de que se establezca un control que impida que el tesoro de la ODECA se distraiga en asuntos ajenos a la organización.

Sugiere, asimismo, que el control económico de la ODECA, se encomiende a personas completamente ajenas al secretario general de la organización istmeña o a otros funcionarios de la misma.

Estas observaciones las hace, dice, porque el control del tesoro de la ODECA, no está sujeto a priori ni a posteriori al control de la entidad alguna, por el carácter internacional de la organización.

10 PARTIDOS POLITICOS TOMARAN PARTE EN PROXIMAS ELECCIONES SALVADOREÑAS

SAN SALVADOR, 25. (ICA). —La secretaría de información del directorio cívico-militar de El Salvador con las actividades preeleccionarias que han hecho surgir 10 partidos políticos hasta la fecha, el directivo cívico-militar de El Salvador ha declarado que la nueva ley electoral debe ser un estatuto permanente y no un mero instrumento de soluciones eventuales o festinadas; por lo que el anteproyecto legal respectivo, está siendo objeto de un estudio sereno, detenido y acucioso.

El actual gobierno de la república se valió de esta oportunidad para reiterar su propósito inquebrantable de dar exacto cumplimiento a la proclama de la fuerza armada, especialmente en el punto relativo a propiciar elecciones libres, puesto que, primordialmente, su responsabilidad histórica no es otra que reintegrar la nación al pleno disfrute de su vida constitucional".

Dicha proclama, emitida a raíz del movimiento militar reivindicatorio del 26 de enero de 1961, afirma en lo pertinente:

Sintonice

LA VOZ DE SAN CARLOS

TI - HCJ 1475 Kcs. - De la Cadena U.R.R.

Potente y popular

Emite desde Ciudad Quesada para toda la Zona Norte.

Este documento es propiedad de la Biblioteca Nacional "Miguel Obregón Lizano" del Sistema Nacional de Bibliotecas del Ministerio de Cultura y Juventud, Costa Rica.

LA PRENSA LIBRE
"el diario de la tarde"

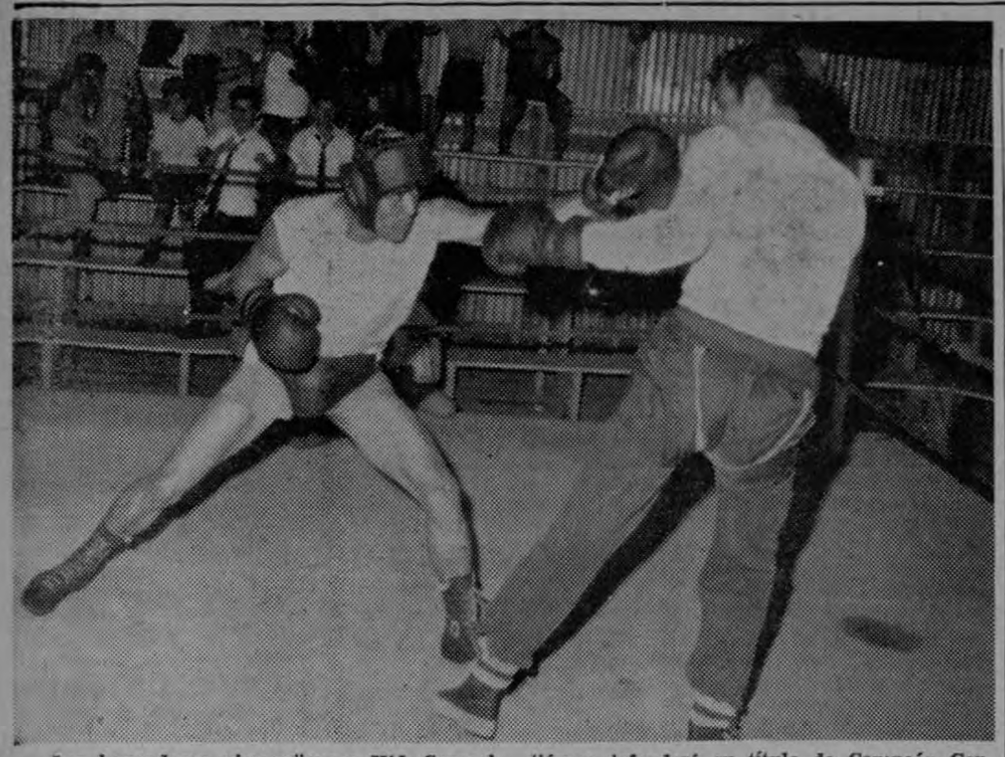

Los boxeadores nicaragüenses Kid Caracol (izquierda) y Lou Gutiérrez cuando ayer efectuaban su último entrenamiento para sus peleas del sábado en el Gimnasio Nacional. Gutiérrez defenderá su título de Campeón Centroamericano frente al Campeón de Honduras Evaristo Ramos y Caracol se mide con Jorge Manzanares

PELEA GUTIERREZ-RAMOS ESPERADA CON INTERES

Verdadera expectación es la q' se nota en el ambiente por la pelea que ha de efectuarse mañana en la ncohe en el Gimnasio Nacional entre el Campeón Centroamericano peso medio el nicaragüense Lou Gutiérrez y el Campeón de Honduras Evaristo Ramos, en donde el primero pone en disputa el título, conquistado hace pocos días a manos de Tuzo Portuguez.

Muy especialmente entre la colonia nicaragüense residente en el país, el entusiasmo que existe no solo por esta pelea sino también por la que han de realizar su compatriota Kid Caracol y Jorge Manzanares es enorme, con la seguridad que tienen todos ellos de que Nicaragua obtendrá un doble triunfo en esta noche.

Compenetrados de ese ambiente, tanto Gutiérrez como Caracol se han venido sometiendo al más riguroso de los entrenamientos, para no defraudar a sus coterráneos y sabiendo además de que sus condiciones tendrán que ser inmejorables, ante enemigos frente a quienes no las tendrán todas consigo, pues tanto Ramos como Manzanares igualmente se han preparado en la forma concienzuda que es la aconsejable, en procura también de un triunfo que puedan ofrecer con orgullo a sus respectivos países, Honduras y Costa Rica.

Esta velada de guantes, una de las más atractivas de cuantas se han presentado en los últimos tiempos en cuadriláteros nacionales, dará comienzo a las 8 de la noche con una primera pelea a 6 asaltos entre Eduardo Astorga y Roy Lawrence, siguiéndole la de Caracol y Manzanares a 10 asaltos y por último la de Gutiérrez y Ramos que ha sido pactada a 15 asaltos, desde luego que se trata de una pelea en disputa por un Campeonato.

Entre pelea y pelea se efectuarán rifas de valiosos objetos obsequiados por prestigiadas firmas comerciales, que en esta forma hacen patente su deseo de fomentar el deporte del boxeo en nuestro país.

Herediano vs. Cartago: un buen partido

Esta noche en el Estadio Nacional se enfrentan los conjuntos de la Asofutbol, Herediano y Cartaginés.

Este será un buen partido. Tiene que serlo por razones campeoniles, y también por la calidad de los contendores. El Cartaginés, que en la pasada vuelta venció al Herediano, y a todos cuantos se le presentaron, menos al Saprissa, querrá en esta tercer ronda hacer lo mismo, y comenzará por derrotar al Herediano hoy. Esto por su prestigio y porque necesita de los puntos para mejor situarse en la tabla de posiciones.

Pero frente a tales pretensiones están las del Herediano quien, ganando este encuentro se va muy adelante en la puntuación, aparte de que es un equipo que cuenta con los valores requeridos para adjudicarse la victoria. Equipo de peso y de recursos, luchará del principio al fin por ganar el partido. Habrá pues, lucha de fondo y ello garantizará el interés del encuentro.

Sudamérica-España en Trofeo Carranza

LIBERTAD DERROTO AL TIBAS

el encuentro que anoche jugaron los conjuntos La Libertad y Tibás por el campeonato de la rimera B de la Federación Nacional de Futbol, que el conjunto liberto trataría de ganar para colocarse nuevamente a la cabeza del torneo, lo que en verdad consiguió al derrotar en partido muy intensamente disputado a su fuerte oponente por 2 goles a 1.

El choque fue interesante en todos sus tramos, por el vigor que pusieron en las acciones los componentes de ambos conjuntos. El equipo liberto, mostrando una mejor ordenación en su juego, a base de un mejor desplazamiento en la cancha, lució en muchos tramos superior a su oponente, por lo que el resultado final vino a ser un fiel reflejo de lo que fue la contienda.

Correspondió a los blanquinegros poner de primeros en movimiento el marcador cuando a los 14 minutos Barquero anotó el primer gol, score que se vió empatado cuando redoblando esfuerzos Tibás consiguió el suyo a los 37 mediante tiro muy bien colocado de Chávez.

En el segundo tiempo la lucha se hizo más cerrada, no obstante lo cual La Libertad a los 17 minutos consiguió el tanto que a la postre fue el del triunfo, ya que no hubo más anotaciones en el resto de la contienda. Esta última anotación fue conseguida por Retana, a quien anoche le vimos jugar en muy buena forma.

Dirigió el encuentro el colegiado Danilo Alfaro, quien no tuvo problemas fuera del que se suscitó con el jugador tibaseño Villalobos a quien se vio precisado a expulsar del campo.

CADIZ, 25, (AP). La "Tacita de plata", como se denomina por su limpieza a esta capital andaluza, se encuentra colmada de forasteros para presenciar los partidos del trofeo de fútbol "Ramón de Carranza".

Las entradas están ya prácticamente agotadas y en la reventa se paga hasta el doble de su precio. Los abonos de asiento para los cuatro partidos, que cuestan en taquilla 750 pesetas, se están vendiendo a 1.500.

El estadio "Ramón de Carranza", escenario de estos partidos, ha sido ampliado con tribunas metálicas, con lo cual dispondrá de una capacidad para 25.000 espectadores.

La expectación que ha despertado el torneo es extraordinaria, sobre todo por ver a los dos equipos sudamericanos, River Plate y Peñarol. Millares de forasteros se han desplazado de toda España, e incluso Portugal y Marruecos.

Los hoteles y pensiones están llenos y resulta ya imposible encontrar habitación. Tanto que dos conventos han sido habilitados para alojar a los que llegan, así como los coches cama de los trenes en la estación.

Peñarol, igual que ayer, volvió a entrenarse hoy en el estadio. Los jugadores realizaron ejercicios físicos durante una hora bajo la dirección del entrenador Roberto Scarone.

Scarone declaró a los periodistas que el trofeo Carranza "es para nosotros tan importante o más que la eliminatoria con el Benfica para la Copa Intercontinental que disputaremos en Lisboa el 4 de setiembre".

"En Cádiz", dijo Scarone, "nos jugamos la cotización en Europa y la posibilidad de volver otro año a esta bella ciudad, y queremos volver".

"Creo que este Peñarol que van a ver ustedes es diferente y superior al del año pasado que perdió sin mucha fortuna con el Real Madrid".

Scarone dijo que el equipo probable de Peñarol frente al Atlético de Madrid el sábado a las once de la noche será el siguiente:

Maidana; González, Martínez, Aguirre, Gonzalves, Carro, Cubia, Spencer, Cabrera, Sasia y Soya.

El Atlético de Madrid y el Barcelona llegaron este mediodía y poco después también realizaron adiestramientos de una hora en el estadio "Ramón de Carranza".

El entrenador del Atlético, José Villalonga, dijo que el partido con los campeones uruguayos era muy difícil, por la gran potencia y categoría de Peñarol.

Villalonga anunció esta alineación frente a Peñarol: Madynabeitía; Rivilla, Griffa, Calleja, Ramiro, Callejo, Jones, Adelardo, Mendoza, Peiro y Collar.

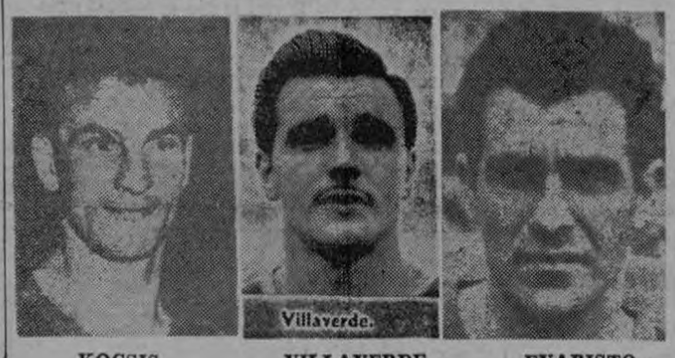

KOCSIS VILLAVERDE EVARISTO

Por su parte, Luis Miró, entrenador del Barcelona, manifestó que su equipo, remozado esta temporada de jóvenes valores, aspiraba a poder vencer a River Plate y pasar a la final del torneo.

Miró dijo que todavía no tenía decidida la alineación de su equipo pero señaló como probable esta: Ramallets, Foncho, Rodri, Gracia, Segarra, Gensana, Martínez, Kocsis, Evaristo, Benitez y Szalay.

Los árbitros designados para estos encuentros son el italiano Lo Bello, el francés Barberant y el español Zariquieri.

Cádiz, 25, (AP).— La expedición del equipo de fútbol argentino River Plate llegó hoy en tren procedente de Madrid para enfrentarse mañana por la tarde al Barcelona en el primer partido del séptimo trofeo "Ramón de Carranza".

En la estación fueron recibidos por varios miembros de la comisión organizadora del torneo, directivos de los tres restantes equipos participantes, el Peñarol, Barcelona y Atlético de Madrid, y numerosos aficionados.

El entrenador del River, Américo Hirschl, manifestó que estaba muy ilusionado con ese importante torneo y que tenía la seguridad de que sus muchachos harían todo lo posible por alzarse con el trofeo.

Por su parte, el presidente del club argentino, Antonio V. Liberti, dijo que tenía plena confianza en sus jugadores y que esperaba que todos lucharan con fuerza para obtener la victoria. También manifestó su pesar por no poder participar el equipo en el torneo de las Bodas de Plata de la Real Sociedad de San Sebastián, "pero la Asociación argentina de fútbol no nos concedió el debido permiso", dijo.

Esta tarde los jugadores del River efectuarán un último entrenamiento en el estadio Carranza, el cual consistirá en suaves ejercicios físicos y gimnásticos dijo Hirschl.

CADIZ, 25, (AP).— El sétimo trofeo de fútbol Ramón de Carranza que este año cuenta por primera vez con la participación de equipos sudamericanos, el River Plate de Buenos Aires y el Peñarol de Montevideo, fue instituido por el actual alcalde de Cádiz en 1955.

José León de Carranza, marqués de Villapesadilla, que es desde hace catorce años alcalde de esta ciudad, instituyó el trofeo en memoria de su padre, Ramón de Carranza, que fue también muchos años Alcalde de Cádiz.

Los ganadores de los seis trofeos anteriores fueron el Atlético de Lisboa, el Sevilla, que lo ganó en dos ocasiones, y el Real Madrid, que lo conquistó en los tres últimos años.

El primer trofeo en 1955, jugado a un solo partido, lo ganó el Atlético de Lisboa venciendo a Sevilla 1-0.

También el segundo en 1956 fue jugado a un solo partido entre el Sevilla y el Atlético de Madrid, siendo ganadores los sevillanos por 3-1.

El tercero en 1957 fue a tres partidos, con los resultados siguientes: Sevilla-Belenenses de Portugal 4-3 Rácing de París-Atlético de Bilbao 1-2, y final Sevilla-Atlético de Bilbao 3-1.

A partir de 1958 el trofeo fue disputado a cuatro partidos, siendo los resultados en ese cuarto trofeo: Sevilla-A. S. Roma 1-0 y Real Madrid-Wiener de Austria 5-3. Partido de consolación A. S. Roma-Wiener 0-1, y final Sevilla-Real Madrid 0-2.

Quinto trofeo en 1959: Lieja-Barcelona 3-4 y Real Madrid- Milán 6-3 partido de consolación Lieja-Milán 2-3, final Real Madrid-Barcelona 4-3.

El sexto trofeo en 1960: Stade Reims de París-Real Madrid 1-2 y Eintracht de Francfort-Atlético de Bilbao 1-2. Partido de consolación Stade Reims-Eintracht 4-1, final Real Madrid-Atlético de Bilbao 4-2.

Este año disputan el sétimo trofeo, junto al River Plate y Peñarol, el Atlético de Madrid y Barcelona.

El trofeo consiste en una copa de plata de gran tamaño, valorada en 500.000 pesetas. (50 mil colones).

SILENCIADOS MANTLE Y MARIS

NUEVA YORK, 25. —(AP)— —Los Rojos del Cincinnati después de perder cuatro desafíos seguidos vencieron al San Francisco 8-5 con cuatro carreras sucias en el sétimo episodio anoche y reconquistaron una ventaja de 3-½ juegos en la disputa por el gallardete de la Liga Nacional. Mientras tanto los Dodgers de Los Angeles perdieron su décimo juego consecutivo por 10-1 ante el San Luis.

Leo Cárdenas y Dick Gernet que reemplazaron al torpedero Ed Kasko y al primera base Gordy Coleman, combinaron cinco imparables y empujaron cuatro carreras en el séptimo poniendo fin a los seis juegos victoriosos conseguidos en sucesión por los Gigantes.

En la Liga Americana, Los Angeles de Los Angeles nuevamente volvieron a blanquear a Róger Maris y Mickey Mantle venciendo a los Yanquis por 6-4 y recortando la ventaja de éstos a dos juegos.

El Detroit que está en segundo lugar venció al Cleveland 6-0 amparado en los cuatro inatrapables concedidos por Frank Lary quien ganó su décimo noveno juego siendo éste su décimo octavo juego completo en 25 oportunidades. Kansas City barrió al Baltimore 5-3 con el cuadrangular de dos carreras de Deron Johnson en el octavo episodio. El serpentinero zurdo Jack Kralick desparramó solamente cinco sencillos en el octavo consiguiendo su primer blanqueó en juegos de Liga Mayor cuando el Minnesota venció a los Medias Blancas del Chicago 3-0. Boston derrotó al Washington 5-4 en 10 episodios gracias al jonrón de Jackie Jensen.

En los otros juegos de la Liga Nacional, Warren Spahn obtuvo su décima quinta victoria del año y la número 303 de su carrera cuando el Milwaukee derrotó al Pittsburgh 6-1. Los Filis de Filadelfia después de perder 23 juegos seguidos ganaron por tercera vez consecutiva venciendo esta vez a los Cachorros de Chicago por 7-3.

Ulloa a Torneo de Billar en Colombia

MEDELLIN, COLOMBIA, 25. —(AP)— El próximo lunes comenzará en esta ciudad el campeonato americano de billar de carambola libre y los participantes empezarán a llegar el viernes.

Participarán siete países: Colombia, Alfonso Santamaría y Mario Criales; Ecuador, Miguel Moniya; Costa Rica, Rodolfo Ulloa; Venezuela; Carlos Pérez; Uruguay, Hario Chalioy; Chile, José Iglesias Díaz; Argentina, Oswaldo Berardi y Manuel Silvera.

Colombia tiene dos representantes por ser la sede. Argentina también tiene dos porque ostenta el campeonato. Dirigirán el torneo Arturo Torres, Presidente de la Asociación Colombiana de Billar, y Alberto Conte Baires, delegado de la Confederación Suramericana de Billar.

•

El Campeón Nacional de Carambola Libre, don Rodolfo Ulloa, según nos informó el mismo, saldrá esta noche con destino a Colombia a donde arribará mañana.

Nos manifiesta el Sr. Ulloa su agradecimiento hacia la Dirección General de Deportes y la Federación Nacional de Billar, sin cuyo concurso e interés no hubiera sido posible su participación en este campeonato, en donde pondrá sus mayores esfuerzos por hacer un buen papel, sabiendo de antemano que tendrá que dárselas frente a verdaderos maestros en esta especialidad.

Como explicación para aquellos que se prgeuntan como es que un país centroamericano puede competir en un Torneo Suramericano, diremos que Costa Rica adquirió ese derecho como miembro que es de la Confederación Suramericana de Billar, afiliación que se hizo necesaria al no existir otra entidad a que acogerse como autoridad máxima en todo Latinoamérica.

Al informar de la salida del Sr. Ulloa rumbo a Colombia, valga la oportunidad para desearle un feliz viaje y que la suerte le acompañe en las partidas que tendrá que verificar.

Veterano ante Cofal esta noche en Beis

En la continuación del Campeonato Mayor Josefino de Beisbol, esta noche en el Parque Escarré se verificará el encuentro entre las novenas Cofal y Veterano, partido que puede resultar de los buenos si los hombres que pilotea Miguel Palomo responden como es de desear en su desesperado esfuerzo por conquistar una victoria que tanto les está haciendo falta para salir del incómodo lugar que están ocupando como último en la clasificación.

Del Cofal ya sabemos de lo que es capaz, contando con muy buenos elementos todos quienes están dispuestos a llevar a su club a la conquista del campeonato.

El partido dará comienzo a las 7 de la noche, anunciándose que lanzará por el Veterano, el derecho Carlos L. Carballo y por el Cofal el mudo José A. Salazar.

Mamacho Muñoz el nuevo director técnico gimnástico

Enrique "Mamacho" Muñoz, bien conocido en nuestro medio futbolístico, ha sido contratado por la Sociedad Gimnástica Española como Entrenador de la primera división, cargo que ya empezó a desempeñar desde ayer.

Al Sr. Muñoz se le han dado amplios poderes no solo para disponer del equipo en la forma que a bien lo tenga, sino también para la contratación de nuevos elementos que él considere con capacidades suficientes para fortalecer al conjunto. Cuidara de la disciplina de los jugadores y podrá excluir a quienes no se ajusten al cumplimiento de sus obligaciones. En todo esto, será ampliamente respaldado por la Directiva.

El Sr. Muñoz, en conversación previa que tuvo con todos los jugadores de la primera división, les informó de sus intenciones, pidiendo de todos ellos la más amplia cooperación, que le fue ofrecida por entero.

Promotor de box a cárcel

CARACAS, 2. — (AP)— El promotor local Oscar Ibarra ingresó en la cárcel "por primera vez y sin saber por qué" como epílogo del match entre el campeón mundial de los gallos Eder Jofre del Brasil y el derrotado desafiante venezolano Ramón Arias.

Se le detuvo legalmente por "interferir la acción de la justicia", al impedir el embargo de la taquilla del match por acreedores que dice desconocer.

Amón vs. Seminario el juego de hoy noche

Otro de los partidos clásicos del Campeonato se ha de efectuar esta noche en el Gimnasio Nacional. Los potentes quintetos de Amón, el único invicto, y Seminario E. L. han de enfrentarse en un partido decisivo, cuyo resultado pesará enormemente en la clasificación de la primera vuelta del certamen.

Los muchachos del Amón han cumplido hasta la fecha dos presentaciones oficiales y han obtenido dos triunfos sobre Angeles y Tennis. En esta forma encabezan la tabla de posiciones y exhiben todavía la calidad de invictos. Los carmelitas, por su parte, perdieron su primer compromiso contra Boli, derrotando luego a Angeles y Rabbit y reivindicándose, especialmente en este último partido, ante sus numerosos seguidores. Para hoy pretenden derrotar a los de Amón y en esta forma igualar posiciones con ellos y con Rabbit.

La integración de ambos equipos le da especial colorido al encuentro, ya que es sumamente difícil atreverse a pronosticar quién será el ganador. Los muchachos de Amón, bajo la dirección de Willie González, presentarán un quinteto integrado por Renato Soto y Eugenio Jiménez en la defensiva, Jorge Arturo y Armando González con Leonel Pacheco en la delantera; cuentan además con hombres de reserva de gran capacidad como el Zurdo Herrera, el novato Villalobos, Greenwood, Ruano, etc.

Por su parte los carmelitas podrán esta noche alinear a su equipo completo, ya que el peligroso alero de la Guardia no había podido participar en el campeonato por suspensión que pesaba sobre él desde el año anterior. Hoy ya podrá hacerlo y en esa forma integrará la atacante con Calvo y Coca Gómez, teniendo en su línea defensiva a Gazel y a Domínguez. Indudablemente un cuadro de gran empuje, peso y velocidad.

A las 7 de la noche, en el primer encuentro estelar de la noche, se medirán el Tennis Club y el Dep. Boli. Otro partido interesantísimo, ya que de ganar Tennis y Seminario, se empatará sensacionalmente el primer lugar del campeonato entre cuatro equipos: Amón, Rabbit, Tennis y Seminario.

Sin embargo los muchachos de Boli buscan también ansiosamente el triunfo para abandonar la incómoda situación en que se encuentran, y esta noche, pese a las bajas sensibles que han sufrido en su alineación, tratarán de lograrlo a costa del Tennis Club. Para el efecto se han preparado convenientemente, a pesar de no contar con Saywer, actualmente en el exterior, ni con Britton, quien está lesionado.

A las 6 de la tarde se cumplirá el partido de segunda división entre Covao y Bomberos. Los muchachos de Cartago son los únicos que hasta la fecha marchan invictos en esa categoría y cuentan, además, con el maravilloso jugador Bourrouette, quien es el máximo anotador del campeonato. Bomberos, por su parte, solo tienen una perdida y perfectamente pueden brindar esta noche una sorpresa frente a sus calificados rivales.

No cabe duda que la programación de esta noche es sencillamente extraordinaria, razón por la cual la afluencia de fanáticos ha de ser numerosísima hoy en el Gimnasio Nacional.

Este documento es propiedad de la Biblioteca Nacional "Miguel Obregón Lizano" del Sistema Nacional de Bibliotecas del Ministerio de Cultura y Juventud, Costa Rica.

UNA MINIATURA DEL AJEDREZ INMORTAL: LASKER-THOMAS

Quien hasta hace unos días fue se nuestro huésped, el Dr. Edward Lasker, visitaba Londres allá por 1911. Tenía entonces 26 años y jugaba por primera vez en Inglaterra. De acuerdo a la moda del "London Chess Club" esta partida, destinada a ser inmortal, se jugaría por la regla "de los 5 minutos". Consiste en usar un reloj de ajedrez y jugar sin límites de tiempo bajo la sola condición de que ninguno de los dos jugadores puede exceder al otro en ningún momento en más de 5 minutos. Su adversario era el campeón del club y posteriormente campeón británico: Sir George Thomas.

El propio Lasker en uno de sus mejores libros "Chess for fun and Chess for Blood", comenta numerosos e interesantísimos incidentes en torno a esta miniatura genial.

La partida, que sólo tiene 18 movidas incluye una exquisita combinación de 8 jaques "en escalera" para el rey adversario. El monarca negro es extraído de su fortaleza de peones y obligado a caminar al son de "línea por movida"... hasta que se acaban las líneas. Entonces, recibe un último jaque que — sea quitando el rey o por O-O-O — es un mate monumental.

Son muy escasas las partidas que han contado o cuentan con mayor popularidad que la que ustedes podrán deleitarse en reconstruir a continuación:

Defensa Holandesa-Londres 1911

Blancas: Dr. Edward Lasker
Negras: Sir George Thomas

BLANCAS	NEGRAS
1) P4D	P4AR
2) C3AR	P3R
3) C3AD	C3AR
4) A5C	A2R
5) AxC	AxA
6) P4R	PxP
7) CxP	P3CD
8) A3D	A2C
9) C5R	O—O
10) D5T	D2R
11) DxP jaque	RxD
12) CxA jaque d.	R3T
13) C4R-4C jaque	R4C
14) P4T jaque	R5A
15) P3CR jaque	R6A
16) A2R jaque	R7C
17) T2T jaque	R8C
18) R2D ó O-O-O	MATE.-

Derrotado en Viena el argentino O. Suárez

VIENA 25 (AP). Basil Heatley, derrotó al argentino Osvaldo Suárez en el arranque final de la prueba de 15.820 metros en el camino del Monte Kahlenberg.

Heatley, llevándose de paso a Suárez en la arremetida final, fijó marca local de 46:07.6 Suárez registró 46:12. La marca anterior del austríaco Gustav Roezter, era de 47:49.

J. Hayden, de la Gran Bretaña, llegó en tercer lugar, en 46:28, seguido por G. Cook, también de la Gran Bretaña, en 47:20.

La Gran Bretaña, si no hubiera sido por Suárez, hubiera así barrido con las tres primeras plazas. Los corredores fueron 34, de Austria, la Gran Bretaña y (Suárez) la Argentina.

BATE RECORD DEL MUNDO EN NATACION

FRESNO, Cal., 25. (AP). Chet Jastremski batió ayer un nuevo record mundial —su cuarto en menos de una semana— en el campeonato de natación y de buceo del Valle de San Joaquín.

Jastremski estableció 1:09:6 para las 110 yardas pecho. El record anterior estaba en poder del australiano Terry Gathercole con 1:12:4.

Otro norteamericano, Mike Mealiffe, mejoró el record mundial de las 110 yardas mariposa con 1:00:2.

La anterior marca estaba en poder de Lance Larson con 1:00:5.

CONFLICTO EN FUTBOL DE PEREZ ZELEDON

En el campeonato de fútbol q' se está celebrando en San Isidro de Pérez Zeledón ha surgido un conflicto entre los clubes del Deportivo Banco Nacional y el Deportivo Gaviota F.C., por cuanto según lo denuncian los del Banco, los del Gaviota han estado alineando un jugador ilegalmente inscrito.

La denuncia fue planteada ante el Comité de Deportes de Pérez Zeledón, pero este organismo ha trasladado el conocimiento de dicho asunto a la Dirección General de Deportes, enviando toda la documentación presentada por los interesados, para que sea la Dirección la que resuelva el caso de conformidad con la ley que la rige.

Este incidente ha sido muy comentado en los círculos futbolísticos del citado Cantón, y el pronunciamiento que sobre el punto se le considera de especial entusiasmo, ya que ambos equipos son de los mejores del torneo de fútbol generaleño.

EL GALLO®
Alivia el
Dolor
y acaba con los
CALLOS
CON UNA RAPIDEZ 33% MAYOR!

El Gallo penetra *por debajo* del callo para ayudar a extirparlo. El dolor desaparece casi al instante. Son de plástico. No se adhieren a las medias de nilón, ni se desprenden al bañarse. Para toda clase de callosidades y callos — use parches EL GALLO! ®MARCA REGISTRADA

BAUER & BLACK
THE KENDALL COMPANY
International Division, Chicago 6, E. U. A.

PURDY MOTOR Co. Ltda.
Tel. 6344 — Apdo. 2884
RAMBLER TOYOTA

Le ofrece los siguientes

Vehículos de trabajo:

Toyota Hard Top	1960
Toyota Land Cruiser	1958
Toyota Land Cruiser	1957
D. K. W.	1959
Morris panel	1955
Willys jeep	1954
Chevrolet camión	1953
Jawa motocicleta	1960
Ducati motocicleta	1956

Visítenos... tenemos el vehículo que usted está necesitando.

Pruebe su
GIN & TONIC
será su trago preferido!
CANADA DRY

Vendía entradas falsificadas para el encuentro Real Madrid-Guatemala

GUATEMALA, 24. (ICA). — Tras minuciosa labor de rastreo, la guardia judicial logró capturar al individuo Jorge Alberto Chachagua Pérez, de origen salvadoreño, quien se dedicaba a vender entradas falsificadas para ver el encuentro entre los equipos Real Madrid, de España y Comunicaciones, de Guatemala.

La Judicial tuvo conocimiento que se estaba vendiendo un buen número de boletos en las cercanías de San Cristóbal Frontera, los cuales fueron comprados por personas procedentes de El Salvador que vinieron a ver el partido.

Nuremberg gana al campeón irlandés

NUREMBERG, 25. (AP).—Los campeones de futbol de Alemania Occidental I. F. C. Nuremberg, derrotaron a los de Irlanda, Drumcondra, por 5 a 0 aquí ayer noche. El puntaje del primer tiempo fue de 3 a 0.

El Juventus dispuesto a renovar el título

BUSTO ARSIZIO, Italia, 25.—(AP). — El equipo Juventus, de Turín, hizo saber que está dispuesto a luchar hasta el fin para defender su título de campeón en el ya próximo torneo de futbol de la Liga Mayor italiana.

El equipo Juventus venció hoy 3-0 al Pro Patria de Busto Arsizio, de la Segunda Liga. Este partido se consideró el último del entrenamiento antes de que comience el campeonato el próximo domingo.

Enrique Omar Sívori y Humberto Rosa, los dos astros argentinos del Juventus, y el gigante galés John Charles, lucieron en su mejor forma mientras conducían a la victoria a sus compañeros de equipo.

Sívori anotó el segundo gol del Juventus en el minuto once del segundo tiempo, mientras que Rosa anotaba seis minutos después el tercer y último gol del equipo.

Juventus, que ha ganado doce veces el campeonato italiano — más veces q' ningún otro equipo, contrató este año a Rosa comprándolo al Padvoa, otro equipo de la Liga Mayor.

¡Ahí está SHELL!

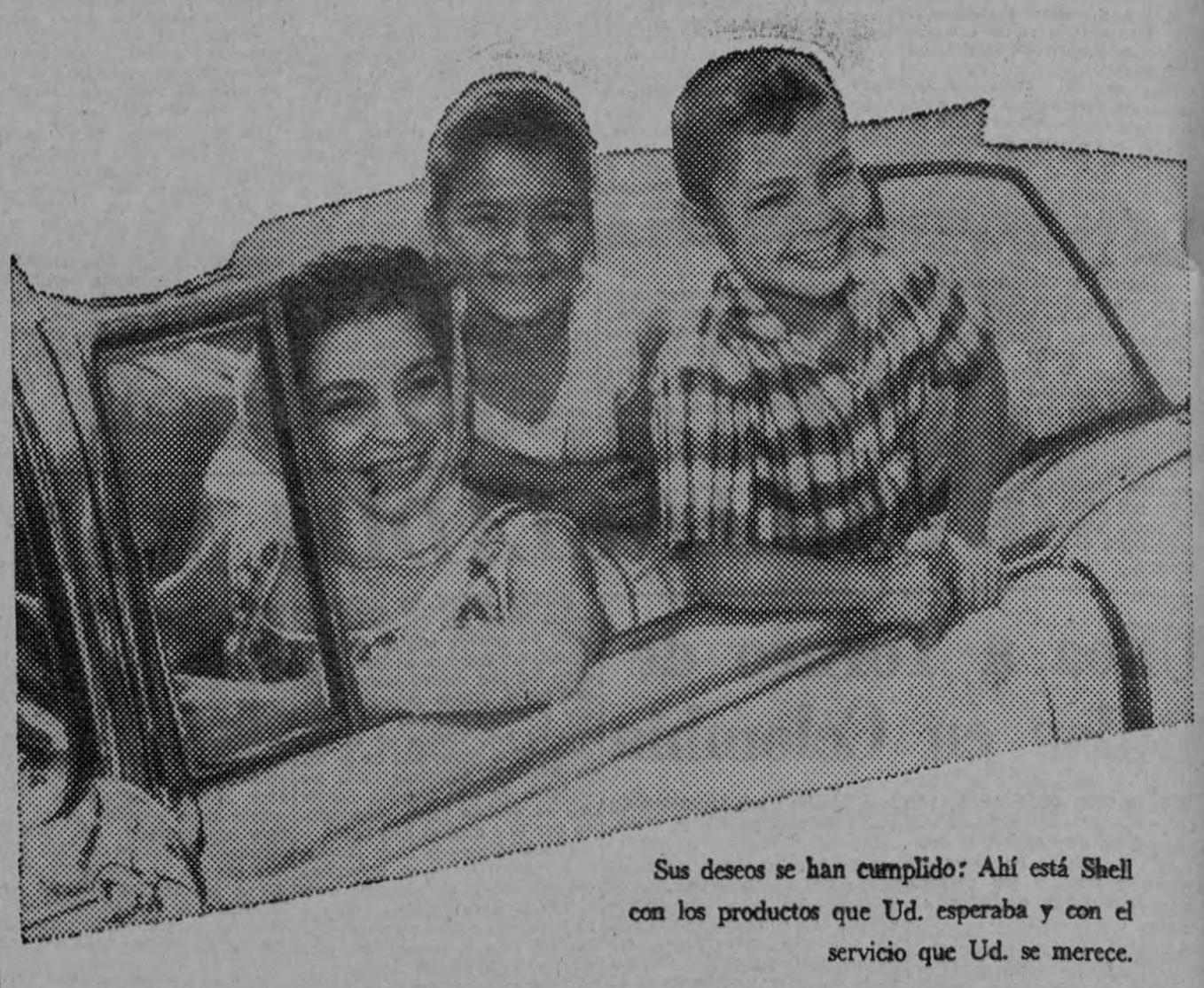

Sus deseos se han cumplido: Ahí está Shell con los productos que Ud. esperaba y con el servicio que Ud. se merece.

¡Vale la pena llevar su automóvil a la Estación de Servicio SHELL!

PRODUCTOS SHELL
¡Mundialmente conocidos!

SHELL con ICA.* La potenta gasolina regular con el exclusivo ICA, que pone en ritmo su motor.

SHELL X-100. El aceite de alta calidad que protege de verdad el motor de su automóvil.

SHELL X-100 Multigrade. El sensacional aceite termostático: ¡Tres grados en un mismo aceite!

SHELL Rotella. El aceite especial para Diesel que prolonga la vida útil del motor.

* ICA es un Aditivo Controlador de la Ignición. Es exclusivo de SHELL.
¡El mayor adelanto para la Gasolina Moderna!

SHELL

Siga seguro con SHELL

AQUI ESTA SHELL!
Estación SHELL Escazú. Urbanización Palermo.
Estación SHELL Heredia - Heredia.

PUBLICITARIA MODERNA

AGRADECIMIENTO

AL SR. MINISTRO DE OBRAS PUBLICAS.

Hacemos público nuestro más sincero agradecimiento al Sr. don Espíritu Salas Salas, Ministro de Obras Públicas, por la acogida con que siempre nos ha dispensado y además por el apoyo dado a nuestras solicitudes, especialmente en cuanto se refiere a los arreglos de caminos que se llevan a cabo en este cantón.

Escazú, 24 de agosto de 1961.

JUNTA CANTONAL DE CAMINOS VECINALES DE ESCAZU

JUNTA ADMINISTRATIVA DEL SERVICIO ELECTRICO MUNICIPAL

ALAJUELA

Se pone en conocimiento de los abonados de este servicio eléctrico municipal que debido a trabajos urgentes que efectuará el I.C.E. en la línea de transmisión del sistema interconectado Garita-Colima los servicios eléctricos de este Cantón Central serán suspendidos por sectores de media hora cada uno a partir de las 17.30 a las 19.30 horas (5.30 p.m. a 7.30 p.m.) del sábado 26 de agosto en curso.

Alajuela, 24 de agosto de 1961.

JUNTA ADMINISTRATIVA DEL SERVICIO ELECTRICO MUNICIPAL

ALAJUELA

Se pone en conocimiento de los interesados en el concurso abierto por esta Junta para oír solicitudes para llenar el puesto de Jefe de la Contabilidad, que de mejor acuerdo se ha dejado sin efecto la cláusula (3ª) tercera de las condiciones indicadas.

Alajuela, 24 de agosto de 1961.

Este documento es propiedad de la Biblioteca Nacional "Miguel Obregón Lizano" del Sistema Nacional de Bibliotecas del Ministerio de Cultura y Juventud, Costa Rica.

CON GRAN ACTUACION DE J. BORRASE EQUIPO C RECUPERO PRIMER LUGAR

En una noche cargada de excitación, el equipo C. que capitanea Ernesto Maduro, volvió al lugar de honor en el Campeonato de Boliche del Costa Rica Country Club, gracias sobre todo a un nuevo buen desempeño de Pepe Borrasé quien lanzó una serie de 532 pines. Fue bien secundado por Maduro (519) y Renee de Góngora (508), para obtener 7 puntos por 3 del "D", que ahora ha quedado en segundo lugar.

Sin embargo, el ganador absoluto de la noche, lo fue el equipo B, que dirige Jorge Arturo Sáenz. Ayudados en forma notoria por su alto handicap, el B obtuvo 10 puntos y aunque tal vez un poco tarde, se ha puesto bastante cerca de los equipos C y D, que desde inicios del certamen han estado luchando por el primer puesto. Ahora el B tiene 53 puntos, por 62 del C y 60½ del D.

No dudamos que en las dos noches que restan para terminar la 1ª vuelta, la lucha será tremenda, llena de nerviosismo y de jugadas extraordinarias.

En el aspecto individual, Ernesto Maduro volvió al primer puesto de categoría A., aprovechándose de una insegura actuación de Chepe Ramos. El primero alcanzó un promedio de 169.1 puntos, mientras que Ramos queda con 168.7. Como se ve la diferencia es mínima, por lo que podemos aceptar que para efectos prácticos que lo que existe es un virtual empate. En cualquier caso, faltan todavía 2 noches de la 1ª vuelta y 11 de la segunda, para definir estos títulos.

Pepe Borrasé continuó su meteórica ascensión y ahora aventaja a Fernando Revelo, que ocupa el 2º lugar en categoría B, por 7 puntos. Pepe aumentó su promedio en 2 puntos para llegar a 166, mientras que Revelo queda con 159. Con esta cifra, el licenciado desplazó a Aldo Tanzi, que continúa en marcado "slump" y ahora tiene 158 de promedio.

En categoría C, Zahyra Góngora sigue marcando el paso, con average de 153 pines por línea.

Pasando a las demás competencias que son premiadas con trofeo al final del torneo, tenemos que Fernando Revelo sigue encabezando la lista en el departamento de gallardetes con 11, pero ahora le está pisando los talones Pepe Borrasé, que el martes pasado llegó a los 10. En cambio Revelo se vio desplazado en los puntos en splits, al concretar Zahyra Góngora 5 puntos para llegar a 20½ por 17 de Fernando.

El próximo martes 29 se juega la penúltima fecha de la primera rueda, que puede ser decisiva en cuanto a la clasificación del primer equipo para el Torneo Final contra el ganador de la 2ª vuelta. Invitamos a todos los socios simpatizantes de este interesante deporte a concurrir a las pistas del Country Club a presenciar estos juegos, que se inician a las 8 p. m.

JOSE BORRASE

Fútbol federado para el domingo

Ofrecemos a continuación el programa de los juegos a celebrarse el próximo domingo por los diferentes Campeonatos de la Federación Nacional de Fútbol:

PRIMERAS "B

Puntarenas - Moravia, 12 hrs., campo Colegio St. Francis.

SEGUNDAS DIVISIONES

Dep. Audax - 13 de Junio, 11 hrs. campo Santa Lucía.

Carmen de Cartago - Vizcaya. F. C., 11 hrs., campo Carmen.

Ind. Guadalupe - Madrid, 11 hrs., campo Universidad.

TERCERAS DIVISIONES

Puntarenas - Moravia, 10 hrs. campo Colegio St. Francis.

Dep. Audax - C. S. 13 de Junio, 9 hrs., campo Santa Lucía.

Ind. Guadalupe - Madrid F. C., 9 hrs., campo Universidad.

Oreamuno - Juan Viñas, 10.30 hrs., campo Juan Viñas.

Santa Lucía - Ind. Curridabat, 11 hrs., campo Curridabat.

11 Tigres - Banfield, 11 hrs., campo La Uruca.

Juv. Turrialbeña - Barcelona, 11 hrs., campo Turrialba.

JUVENILES

Juan Viñas - C. S. Uruguay, 10 hrs., campo Federación.

Deportivas de San Ramón

Gentilmente invitado por la Asociación Deportiva Ramonense a asistir a sus reuniones, lo hice hoy por primera vez y pude así recoger las notas deportivas que siguen:

Pese a que la directiva de la Asociación hizo del conocimiento de los jugadores que renunciaría en pleno de continuar la inasistencia a los entrenamientos como ocurrió el miércoles pasado que únicamente asistieron 3 jugadores, sus miembros se encuentran inmensamente entusiasmados llevando a cabo las actividades anteriores al encuentro que tendrán que efectuar frente al Valencia en el Estadio Nacional el próximo domingo, a las once de la mañana, pues así está anunciado oficialmente. El preliminar lo tendrán a cargo las Terceras del Valencia y San Ramón, que jugarán a las nueve de la mañana.

En lo que a la Tercera respecta se nos informó que tiene un número muy reducido de jugadores pues entendemos que ha sido preciso eliminar algunos debido a la indisciplina, además conforme el campeonato avanza, los mejores elementos pasan a primera, por otra parte, consideran de poca importancia el campeonato y por lo tanto los muchachos han sido un tanto descuidados, se puede decir, que en todo aspecto, aunque debía ser precisamente lo contrario, ya que ellos serán más adelante quienes constituyan la Primera.

Nos dice uno de los directivos de la Tercera: Iniciamos el campeonato con muy buenas perspectivas, tanto que llegamos al final de la primera vuelta en calidad de invictos, pero, una cierta apatía se fue apoderando de los jugadores, es decir, fueron perdiendo el entusiahmo que antes habían demostrado poseer, hasta el extremo de llegar a perder cinco puntos.

Sin embargo, tratamos de reivindicarnos y aprovechamos para ello todo el tiempo libre para hacer encuentros amistosos.

Tenemos el record siguiente: Doce partidos jugados, ganados seis, empatados tres, perdidos tres, para quince puntos con 33 goles a favor y 20 en contra.

Eugenio González Guzmán
Corresponsal
San Ramón, agosto 24 de 1961.

Juegos Bolivarianos en Barranquilla

QUITO, 25. (AP). — Llegó aquí Julio Gerlein, Presidente del Comité Organizador de los Cuartos Juegos Olímpicos Bolivarianos en Barranquilla, en diciembre.

Gerlein ha venido para invitar a Ecuador y asegurar su participación en el torneo. La asistencia de Ecuador ya está comprometida.

GILBERTO CHIN GANO CAMPEONATO DE TENIS DE MESA EN PUNTARENAS

Dentro del mayor entusiasmo ha continuado en Puntarenas el Campeonato de Tenis de Mesa de la Colonia China, habiendo ya finalizado el de terceras divisiones con los partidos celebrados el domingo que dieron los siguientes resultados:

Genaro Sánchez perdió frente a Gerardo Con: 24 - 26 y 9 - 21.

Gilberto Chin derrotó fácilmente a Gumaro León 21 - 0. y 21-0.

William Barrantes venció a Genaro Sánchez 21-16 y 21-16.

Gilberto Chin venció a William Barrantes 21-15 y 21-16.

Gamaro León perdió frente a Gerardo Con 20-22 y 15-21.

Gilberto Chin fue vencido por Gerardo Con 22-20 y 21-14.

El clasificado en primer lugar lo fue el niño Gilberto Chin, quien no perdió una sola partida, siguiéndole William Barrantes y Gerardo Con en el orden respectivo.

Queda pendiente una partida entre Genaro Sánchez y Gumaro León; de ganar el segundo ambos empatan el último lugar; de ganar el primero entonces León pasa a ocupar el sótano.

•

En cuanto a los resultados de segundas divisiones, estos fueron los siguientes:

Miriam Sánchez perdió con Gerardo Barrantes 13-21 y 5-21.

Samuel Li derrotó a Carlos Chan 21-13, 19-21 y 21-19.

Gerardo Barrantes venció a Tony Wong 21-13 y 21-16.

Miriam Sánchez perdió con Samuel Li 22-;13- 13-21 y 21-19.

Carlos Chan venció a Tony Sánchez 2118; 18-21 y 21-12.

Epifanio Chin derrotó a Rony Wong 21-13 y 24-22.

De este campeonato de segundas todavía faltan algunas partidas por realizar.

Monterrey eliminado del Mundial de Pequeñas Ligas

Williamsport, 25 (AP).— Un doble decisivo y una sensacional atrapada del pequeño y pecoso Mike Winfield de El Campo, Texas, eliminó al favorito Monterrey, de México, de la serie mundial de Ligas Pequeñas de beisbol, ganando El Campo 1-0 y adquiriendo el derecho de disputar el título el sábado a El Cajón, California.

Los californianos avanzaron a la final con un triunfo de 3-2 en 8 entradas sobre el equipo de japoneses y norteamericanos de Hilo, Hawaii, con un homerun de Mike Salvatore.

El muchacho Winfield, de 11 años y 38 kilos, arruinó las esperanzas de los mexicanos con su doble en la quinta entrada que hizo anotar a Bill Kiner desde primera base la carrera de la victoria.

Ya en el tercer episodio Winfield se había distinguido al correr hasta la cerca del jardín izquierdo y brincar para atrapar un batazo de Rafael Reyes Montemayor que ya se iba de cuadrangular.

Reyes Montemayor es el pitcher estrella de Monterrey y ganó el primer juego de la serie, además de ser su mejor bateador, con .553 de porcentaje durante la última temporada.

Winfield es uno de los dos hijos, del manager del equipo de El Campo, Woodrow Winfield, empleado de una compañía gasolinera. El otro es Philip, de 12 años, que juega el shortstop.

Los mexicanos, que eran favoritos absolutos para ganar el campeonato, salieron del campo con lágrimas en los ojos. "Fue muy duro perder este juego", dijo el manager Epitacio Torres, antiguo pelotero profesional. "Tuvimos oportunidades pero no las aprovechamos. Los muchachos de Texas son muy peleadores".

El pitcher vencedor fue un especialista en lanzar curvas, Ken Mueller, que permitió 6 hits pero pudo dominar a sus adversarios en los momentos oportunos. Arrancó una ovación de la multitud cuando después de que su equipo anotó la única carrera, retiró en orden a los mexicanos en la última entrada, obligando a Jaime César Vallejo a sacar globo al jardín derecho, ponchando a José Jesue Mireles y haciendo que Ernesto Silva muriera en rola a tercera base.

Joe Manuel Ortiz lanzó por los mexicanos y aceptó 4 hits, pero dos de ellos significaron su derrota: en la quinta entrada, con un out, Kiner le conectó sencillo y después de que Dan Houser sacó elevado al jardín central, Winfield envió la bola al fondo del jardín izquierdo para el doble que impulsó a home a Kiner.

Monterrey estuvo amenazando en todas las entradas con excepción de la última.

En la primera, con dos outs, Reyes Montemayor dio un doble pero Humberto Silva saco rola al pitcher. En la segunda los mexicanos llenaron las bases sin outs pero no cudieron anotar: Ortiz abrió con doble, Oziel Caballero dio hit de piernas y Jaime César Vallejo recibió base; los dos siguientes bateadores fueron ponchados y Gerardo Manrique murio en rácil rola.

En la tercera Ramiro Esquivel y Silva dieron sencillos pero Mueller salió del compromiso. Mireles abrió la cuarta con base por bolas pero los tres siguientes fueron retirados en rolas. Reyes Montemayor abrió la quinta con sencillo y los tres siguientes sacaron fáciles palomitas al cuadro.

POR ESAS CANCHAS

El Deportivo Victoria obtuvo el domingo pasado un meritorio triunfo en su partido que sostuvo frente al Toluca F. C. en cancha de La Sabana. Después de un primer tiempo en que las acciones fueron muy parejas, en el segundo el Deportivo Victoria se hizo dueño de la situación para terminar ganando por 7 goles a 2 de sus oponentes, mediante gran actuación de su centro delantero Fernando Espinoza que fue el anotador de 5 tantos.

Torneo Mundial de Ciclismo dió comienzo hoy en Zurich

ZURICH, Suiza, 25, (AP).— Cuatro campeones mundiales defienden sus títulos en las pruebas de velódromo del Torneo Mundial de Ciclismo que comenzó hoy aquí.

Son Rudi Altig de Alemania Occidental en la prueba de persecución y el veterano italiano Antonio Maspes en las carreras de arranque de 1.000 metros, como profesionales, y los amateurs Marcel Delattre de Francia, en persecución, y George Stoltze de Alemania Oriental en las carreras con motocicleta delante.

Maspes tendrá que luchar duramente con el campeón mundial amateur de 1960 en arranque, el italiano Sante Gaiardoni, que ingresó al campo profesional. Otros contendientes incluyen al belga Leo Sterck y a su compatriota Joseph de Bakker, el alemán occidental Werner Potzernheim, el holandés, Jan Derksen, y el veterano suizo Oskar Plattner, quien ganó el título amateur de arranque en 1946 y quien se propone retirarse luego del torneo de este año.

Los expertos afirman que la carrera con motocicleta para profesionales parece indecisa en vista de la ausencia del español Guillermo Timoner, quien sufrió una grave lesión y no puede defender su título.

Los belgas Paul Depaepa y Adolphe Verchueren, y los neerlandeses Martín Wierstra, Arie Van Houwelingen y Norbert Koch se esperaba dominasen la prueba. Stolze y su compatriota Siegfried Wustrow, quienes terminaron próximos al campeón mundial el año pasado, son considerados casi imbatibles en las carreras con motocicleta delante para amateurs.

10 boxeadores de Venezuela a Brasil

CARACAS, 24. —(AP)— La Federación Venezolana de Boxeo Aficionado aceptó la invitación para enviar en octubre una delegación de diez pugilistas a Sao Paulo, Brasil.

La federación enviará a los diez pugilistas que salgan victoriosos en los juegos deportivos nacionales que se inician este fin de semana.

Radio EXCELSIOR
LA PRIMERA EMISORA EN DEPORTES

TRASMISIONES DEPORTIVAS

Esta noche:

7:30 Beisbol de Grandes Ligas.
9:10 Basketbol - Gimnasio Nacional Seminario vs. Amón

Mañana Sábado:

12 horas. La Revista Deportiva del Aire
12.40 horas. Beisbol de Grandes Ligas
8 p.m. Boxeo en el Gimnasio Nacional.

Domingo:

8.30 horas. Beisbol - Parque Escarré
10.30 horas. Fútbol - Estadio Nacional. Herediano vs. Cartaginés
12.25 horas. Beisbol de Grandes Ligas
6 p.m. La Revista Deportiva del Aire.

Radio Excelsior

en deportes siempre la PRIMERA.

FESTEJOS PARA CELEBRAR EL 40 ANIVERSARIO DEL C. S. HEREDIANO

Hemos recibido la siguiente invitación que mucho agradecemos:

Señores de
LA PRENSA LIBRE
San José.
Estimados señores:

La Directiva del Club Sport Herediano se complace en invitarles a las actividades sociales y deportivas que se llevarán a cabo del 27 de agosto al 3 de setiembre con motivo de celebrar sus 40 años de fundado.

ORDEN DE LOS FESTEJOS:

Domingo 27 de agosto:

7 p.m. Brindis con los veteranos.

8 p.m- gran baile, en homenaje a los jugadores veteranos de nuestro club. Ameniza la orquesta "Tabaré", dirige el Profesor Carlos Soto A.

Jueves 31 de agosto:

A las 8 p.m. Gran Concierto de Gala, ejecutado por la Banda Militar de Heredia, bajo la dirección del maestro Ricardo Pérez y la participación de distinguidos cantantes heredianos.

Viernes 1º de setiembre:

A las 7.30 p.m. grandioso debut en nuestro club, de la famosa orquesta infantil de acordeones "La Estudiantina" a cargo del profesor Guillermo Soto A. y con la participación de cantantes y bailarines infantiles heredianos.

Sábado 2 de setiembre:

A las 6:30 horas, Misa cantada en la Iglesia Parroquial en recuerdo de los socios y jugadores fallecidos.

A las 9 p.m. Grandioso baile de aniversario, con la asistencia de nuestra gentil madrina, Elvia Ginette Gutiérrez. Ameniza la Orquesta Gil Vega.

DOMINGO 3 DE SETIEMBRE
Estadio de Heredia

Homenaje a Ñeco Varela

A las 9 a.m. Mosquitos heredianos, vs. Mosquitos Franklin Monestel.

A las 10 a. m. Juveniles Danubio vs. Independiente Herediano.

A las 11 a.m. Veteranos del Herediano vs. Veteranos de San José.

1 p.m. partido entre los equipos femeninos ODECA e Independiente.

A las 7.30 p.m. Baile amenizado por el Conjunto MARACAIBO.

Por el Comité Organizador,
Gregorio Campos M.

ARRIMANDO AL BOCHINO..

Escribe: Bochófilo Tico

Después de intensa lucha durante varios meses de competir caballerosamente en las canchas del Costa Rica Tennis Club llegó a su final el Campeonato de Bochas en equipos de tres jugadores, correspondiéndoles por méritos propios los primeros tres puestos a los siguientes participantes:

Demetrio Pérez Terán, (capitán), Justo Hernández y Luis de la Fuente ocuparon el liderato como Campeones indiscutibles; Oscar Lutz, (capitán), Aquileo Echeverría y Rodolfo Echeverría, a quienes correspondió el sub-campeonato, y Carlos Coronado, (capitán), Octavio J. Silva y Guillermo Ramos, quienes ocupaorn un honroso tercer lugar.

Debemos tomar en cuenta q' este torneo se hizo con la participación de 14 equipos de tres jugadores cada uno divididos en tres grupos, de los cuales salieron dos equipos vencedores en cada uno, los cuales bregaron entre sí en una ronda final muy emocionante hasta llegar al resultado que ahora damos a conocer.

El próximo domingo 27 de agosto en curso se hará entrega de los respectivos trofeos a los vencedores en una sencilla ceremonia, en las instalaciones de las bochas del Costa Rica Tennis Club, para lo cual rogamos a las dignas señoras de los ganadores de los premios, presentarse a las 10 de la mañana, para que sean ellas las que hagan entrega a sus respectivos esposos de sus merecidos trofeos.

Termino estas líneas exponiendo mis más sinceras felicitaciones a los integrantes de estos equipos por su buen comportamiento durante la celebración de este torneo, en donde dieron a conocer su caballerosidad y magníficos esfuerzos deportivos que les dieron oportunidad de alcanzar la codiciada meta de ser los mejores en estas lides deportivas de nuestro querido deporte de las bolas plásticas verdes y rojas.

Aprovecho esta oportunidad para avisarles que ya está abierta la inscripción para un nuevo campeonato de Bochas en forma individual, que se comenzará el domnigo 10 de setiembre entrante, para formar una selección de nuestro club, que tomará parte en un próximo Campeonato Nacional de este deporte, en el que participarán representativos de las siguientes entidades: Casa Italia, Instituto Nacional de Seguros, Banco de Costa Rica, Banco Nacional, Caja Costarricense del Seguro Social, Bello Horizonte Tennis Club, Club Rotario de Alajuela y Costa Rica Tennis Club. La cuota de admisión será, como de costumbre, de ₡ 10.00 por persona.

REAL MADRID JUEGA HOY

VANCOUVER, 25. —(AP)— Se espera que el Real Madrid, cinco veces campeones de la Copa Europea de Fútbol, atraiga hoy en la noche una multitud sin precedente para su encuentro contra el conjunto Ciudad de Toronto, puntero de la Liga profesional del oriente canadiense.

La venta de localidades por adelantado ya pasó de 18.000 dijo Frank Bain, secretario de la Asociación de Fútbol de Columbia Británica, que con la Asociación Canadiense de Fútbol y la Liga de Fútbol de la Costa del Pacífico han garantizado 30.000 dólares al equipo español para que juegue aquí.

PROXIMO DOMINGO 27 AGOSTO

COSTA RICA COUNTRY CLUB

INVITA a sus socios y distinguidas familias al

ALMUERZO DANZANTE en honor de la Srta. ANA CRISTINA CASTRO O., y para DESPEDIDA DE LOS ESTUDIANTES que reiniciarán sus cursos en el exterior.

PRESENTACION DE

Marisol Reyes

y su conjunto de baile

MENU
Pollo a la Cacerola
o
Spaguettis a la Italiana
ENSALADA DE FRUTAS
CAFE
₡ 8.00
con reservación de mesa

AMENIZARA
RODRIGO GAMBOA
Y SU CONJUNTO
deleitará con su voz de seda
JORGE DUARTE

Este documento es propiedad de la Biblioteca Nacional "Miguel Obregón Lizano" del Sistema Nacional de Bibliotecas del Ministerio de Cultura y Juventud, Costa Rica.

Clasificados

TARIFA:

₡1.00 por palabra por inserción mensual
₡ 0.05 por palabra por inserción diaria
Puede solicitar que enviemos por sus textos o dárnoslos por el
TELEFONO: 2287

AUTOMOVILES

CIA. TAURO MOTORES LTDA.

Sección VEHICULOS USADOS
Salones en: Paseo Colón y Calle 24
Tel. 4070 — Ap. 4000

Agencia MORRIS

1954, AUSTIN PICK-UP ¾ Ton. con caseta . ₡ 4.500.00

1954, MORRIS MINOR STATION WAGON, tapicería de cuero ..... ₡ 7.500.00

1958, STANDARD PANEL ¼ Ton. un solo dueño ..... ₡ 7.000.00

1956, MORRIS PANEL ¼ Ton. ..... ₡ 6.500.00

1958, MORRIS PANEL ¼ Ton. ..... ₡ 7.500.00

1954, MORRIS PANEL ½ Ton. ..... ₡ 7.500.00

1957, MORRIS PANEL ¼ Ton, convertida a Station Wagon ..... ₡ 7.800.00

1957, MORRIS PICK-UP ..... ₡ 7.000.00

1953, FORD STATION WAGON, automático ₡ 7.500.00

1959, MORRIS OXFORD, semiautomático un solo dueño. Como nuevo .... ₡ 15.500.00

1942, ARMY JEEP, completamente reacondicionado ....₡ 4.800.00

1957, FIAT 1400B, perfectas condiciones de conservación ..... ₡ 11.000.00

1954, CHEVROLET STATION WAGON, 3 asientos ..... ₡ 8.500.00

1955, M. G. MAGNETTE, 4 puertas ..... ₡ 8.500.00

1959, MOTOBECANE MOTOCICLETA ... ₡ 1.900.00

1957, THAMES CAMION DIESEL 3 Ton., con carrocería nueva .... ₡ 17.500.00

1958, AUSTIN 4 puertas, un solo dueño tapicería de cuero. Muy buen estado ..... ₡ 12.500.00

1945, WILLYS ARMY JEEP, en magníficas condiciones ..... ₡ 4.500.00

1957, FIAT 1100 4 puertas, muy buen estado ₡ 10.800.00

1953, M.G. Deportivo, pintura y capota nuevas totalmente reacondicionado mecánicamente .... ₡ 10.000.00

1959, MORRIS PICK-UP ½ Ton. un solo dueño, llantas nuevas ..... ₡ 10.000.00

ALMACEN LINES LTDA.

Carros usados que tenemos para ofrecerle en venta o cambio:

CARROS USADOS

ARGO Pick-up ¾ Ton. . 1961
ALIANT 1960
IAT 1100B 1960
IAT 600 1960
PEL Station Wagon 1960
VILLYS Jeep como nuevo 1960
ARGO Pick-up ¾ Ton. . 1959
IAT 1100B 1959
AUNUS Station Wagon . 1958
ORD 1957
IAT 1100B 1957
LYMOUTH 1955
ORD Station Wagon 4 puertas, 3 asientos 1955
VILLYS Station Wagon .. 1948

EPUESTOS PARA RENAULT 4.C.V y Pauphine, surtido completo, importación directa. - Var-Parts, Ltda. Frente Estación Coca Cola. Teléfono 5552. Apartado 2684.

AUTO EUROPEOS Ltda. AGENCIA VEHICULOS AUSTIN.

VEHICULOS USADOS,

a precios de verdadera ganga, perfecto estado, aceptamos cambios y damos facilidades.

VEHICULOS USADOS, a precios bajísimos:

TOYOTA Jeep, ... 1960
AUSTIN Jeep diesel, ... 1960
AUSTIN Jeep gasolina ... 1959
VESPA, sedán ₡ 5.500 ... 1959
FORD, Station 9 pasajeros
CHEVROLET, Bel Air 1954

Verlos —AGENCIA AUSTIN.

Teléfono 7235. Apartado XVI. 200 varas este del Cementerio-Avenida San Martín.

Volkswagen de Costa Rica Ltda.

VEHICULOS "VOLKSWAGEN"

Volkswagen auto 1960
Volkswagen auto 1959
Volkswagen auto 1958
Volkswagen auto 1957
Volkswagen Panel 1959
Volkswagen Microbús Kombi 1958
Volkswagen Samba 1959
Volkswagen pickup 1956

VEHICULOS "EUROPEOS"

Saab auto 1961
Austin Station Wagon 1960
Morris Convertible cuña .. 1959
Simca auto 1956
Simca auto 1958

VEHICULOS "AMERICANOS"

Buick sedan 1950
Crysler Cuña 1954
Ford Station Wagon 1958
Pontiac sedan 1947

VEHICULOS "DE TRABAJO"

D.K.W. Jeep 1961
Dodge Panel 1955
Ford Pickup 1948
Willys Jeep 1959
Willys Station Wagon 1957
Willys Station Wagon 1955
Renault Pickup 1954
Thames Panel 1959

AUTO XIRI LTDA.

Efraín Xirinachs Chamberlain
Gerente

Teléfonos 4298—5865, Apartado 5073, 200 varas Norte Botica Solera, carretera a Heredia, tiene para la venta debidamente revisados los siguientes vehículos usados:

AUTOMOVILES:

Simca Sedán cuatro puertas 1960
Dodge Coronet cuatro puertas 1959
Station Austin como nueva 1960
Standard Vanguard en perfecto estado 1959
Volkswagen como nuevo . 1958
Opel dos puertas en magníficas condiciones 1958
Ford Station enterísima .. 1956
Hillman cuatro puertas ... 1956
Ford Sedan cuatro puertas 1956
Opel dos puertas muy entero 1956
Ford cuatro puertas, muy cuidado 1955
Opel dos puertas, véalo y se convencerá 1955
De Soto cuatro puertas, una ganga 1954
Chevrolet convertible ...- 1954

VEHICULOS DE TRABAJO:

Willys Jeep, garantía de agencia 1961
Dodge Pick Up una ton. 1959
Commer Panel muy entera 1959
Ford Panel ¾ tonelada 1957
Dodge Pick Up ¾ tonelada 1955
DODGE TRAILER, CON SU CHINGA, 12½ TONELADAS, COMO NUEVO 1958

AUTOMOTORA SOC. LTDA. STANDARD - TRIUMPH

Frente la Logia Masónica

SAN JOSE, COSTA RICA TELEFONO 2152

CARROS USADOS

Station Wagon Vanguard 1958
Station Wagon Austin 1960
Automóvil Vanguard 1957
Panel Standard 10 1960
Taxi Morris Minor 1956
Panel Standard 10 960
Standard 10 1957

SERVICIO ELECTROTECNICO. Reparación general de motores arrancadores, generadores. Carga, alquiler y reparación de baterías. Frente a Garage Conejo, por avenida. **A sus órdenes.**

PURDY MOTOR CO. LTD.

LE OFRECE:

AUTOMOVILES

RAMBLER CLASSIC sedán 1960
SIMCA VEDETTE sedán . 1960
SIMCA VEDETTE sedán . 1957
DODGE sedán 1957
DODGE coupé 1956
CHEVROLET station - wagon 1958
OLDSMOBILE sedán 1957
MERCEDES BENZ sedán . 1954
F. K. TAUNNUS microbús 1956

VEHICULOS DE TRABAJO

TOYOTA Hard Top 1960
TOYOTA Land Cruiser .. 1958
TOYOTA Land Cruiser .. 1957
D. K. W. 1959
MORRIS panel 1955
WILLYS jeep 1954
CHEVROLET camión 1953

MOTOCICLETAS

JAWA 1960
DUCATI 1956

Tel: 6344 — Apdo.: 2884

Pie de la cuesta del Cementerio

Contiguo a Taller Fayth

ALMACEN ELECTRA S. A.

Teléfonos 4392-5418

Ahora en su nuevo local contigua Bomba California.

Tiene los siguientes vehículos en perfectas condiciones:

DOBLE TRACCION

Land Rover caseta de metal 1960
Land Rover Diesel 1958
Land Rover 1957
Willys Panel 1958
Willys Curvito 1957

TIPO DE CARGA

Pick Up Willys 1958
Pick Up Fargo ¾ Ton. ... 1955
Pick Up Fargo 1 Ton. 1954
Panel Chevrolet 1½ Ton. . 1955

AUTOMOVILES

Ford 4 puertas 1958
Aronde 4 puertas 1958
F. K. Taunus 15 M. 1956
Automóvil Fiat 4 puertas una verdadera ganga .. 1955
Cuña Chevrolet 1948
Microbús Volkswagen 1957
Microbús F. K-1000 1958

"BATERIAS VARTA"

Distribuidores Exclusivos:

HOLST HNOS. LTDA.

150 varas sur Salubridad Pública - Teléfonos 2574 y J-4056. Apartado 118.

ERIC C. MURRAY S.A.

Tiene para la venta, los siguientes vehículos debidamente revisados:

Camión Diesel Toyota en muy buenas condiciones de funcionamiento, año 1959

Camión Diesel Mercedes Benz, totalmente revisado año 1954

Camión Fargo de gasolina, bien revisado, con pintura nueva, año 1953

Camión Ford de gasolina, en buenas condiciones y pintura nueva, año 1955

Pickup Fiat diesel, totalmente revisado, año 1958

Tractor de llanta Allis-Chalmers Modelo D272 Diesel, de 31 HP, con Arado, Rastra, Sembradora, Cultivadora, Chapeadora. Totalmente revisado.

Se aceptan cambios - Se dan facilidades

Para mayores detalles, diríjase al Tel. 2082 o Apdo. 1867

CAPOTAS DE JEEP

Manteados, lonas quedan como nuevos impermeabilizándose con

''FELDTOL''

Gurcke & Co. Ltda.
Teléfono: 5946
Frente Teatro Moderno

VOLKSWAGEN, sedan, perfecto, vale ₡ 9.500. Verlo AGENCIA AUSTIN. Tel. 7235, Avenida San Martín.

TOYOTA 1960, Jeep, como nuevo, poco kilometraje. Se vende o cambia. Verlo AGENCIA AUSTIN. Tel. 7235, Avenida San Martín.

CHEVROLET 1954, tipo Bel-Air, de 4 puertas, automático, en perfecto estado, totalmente revisado. Se vende o cambia. Verlo AGENCIA AUSTIN. Tel. 7235, Avenida San Martín.

SEDAN VESPA 1959, perfecto estado, acomoda 4 personas, promedia 90 Kms. por galón. Se regala en ₡ 4.800. Contado. Verlo en AGENCIA AUSTIN. Tel. 7235. Avenida San Martín

GIPSY DIESEL 1960, marca AUSTIN, Serie II, con palancas independientes para duplicar y traccionar. Verlo AGENCIA AUSTIN. Tel. 7235. Avenida San Martín.

SE VENDE FORD Fairline 1957, Sedan 2 puertos, beige y blanco. Excelentes condiciones, radio, calefacción, llantas blancas, automático, fajas de seguridad. J. K. Nolan, teléfono: 3303.

COSTA RICA MACHINERY CO. INC.

50 vs. Oeste Iglesia del Carmen, Teléfono: 3259 - Apartado: 1328

Co Inc.

Deportivo DKW 1959
Simca 1958
Auto Ford 1953
Station Dodge 1953
Pick up Standard 1956
Camión FK 2¾ diesel 1957
Panel Ford 1958
Panel DKW 1958
Panel Chevrolet 1957
Pick up Ford F100 1958
Camión Chevrolet 3½ ton. 1953
Jeep Land Rover 1959
Ford Fairlane 500 con todas sus extras 1958

LANCHA THUNDERBIRD 16¾' de fibro-glass con motor fuera borda marca Mercury de 35 HP, equipo montado en su trailer.

NEGOCIOS

COMPRO TELEFONO CON LINEA A CURRIDABAT. INFORMES RURAL 84 SEÑOR PACHECO.

MAQUINA DE FABRICAR bolsitas de papel, la mejor que hay en Costa Rica. Vendo de oportunidad. Juan de Dios Freer, 250 varas Norte Fischel.

VENDO CONTRATO DE FINSA con buen descuento. Entenderse con Ramón Quirós, Pulpería EL COMISARIATO en San Juan de Tibás.

COMPRO MOTORES ELECtricos mal estado. Y vendo motores eléctricos buen estado TALLER CORDERO 300 varas norte Musmani. Teléfono 6117.

DINERO

DINERO PARA HIPOTECAS

Primero y Segundo Grados

₡ 100.000.00	30.000.00
75.000.00	20.000.00
50.000.00	15.000.00
40.000.00	10.000.00
5.000.00	

Y otras partidas. Trámite rápido. Interés bajo. Oficina: Francisco Chacón Arias. Teléfono 4210.

NECESITO CINCUENTA Y CINCO MIL COLONES con garantía hipotecaria primer grado; construcción mixto nueva, en Barrio residencial San José. Interés módico sin intermediarios. Sr. Escalante, Apartado 1060. Teléfono 1351 de 5 a 7 noche.

NO PIDA

Dinero sin antes ver dónde cómo y quién se lo facilita. Nosotros lo ayudaremos.

₡ 500.000.00	₡ 200.000.00
100.000.00	75.000.00
50.000.00	30.000.00

DINERO PARA HIPOTECAS

20.000.00	15.000.00
10.000.00	5.000.00

y otras partidas tenemos para colocar con garantía hipotecaria.

Oficina Ricardo Rojas Díaz.
Tel. Nº 5929

DINERO CON HIPOTECA San José, varias partidas. Entenderse con Miguel A. Umaña. Llorente, Tibás, 100 varas antes de la Escuela.

PROPIEDADES

VENDO LOTES EN LIMON. Magnífica vista, ₡ 15.00 M2, facilidades de pago. Se aceptan cambios con lotes en San José. Informes por apartado 159. Lotes Walter.

URGE VENDER PROPIEDAD Desamparados lote 10 x 30 con casa 5 apartamentos, ₡ 8.000.00 presentes, saldo ₡ 50 mensuales. Informa: Célimo Rodríguez, Tel.: 6355.

URGEME VENDER LINDA casa y dos preciosos lotes, barrio residencial, abundante agua. Informes teléfono 2546.

VENDO LOTE EN MORAVIA. Mide 16 varas de frente por 50 varas de fondo. Precio ₡ —— 29.000.00, con hipoteca bancaria de ₡ 13.000.00. Informes Guadalupe, Colegio Divina Pastora, 200 varas Sur y 50 al Este, con Enrique Madrigal.

Le ruego leer con atención este aviso: Le conviene

CASA CON GARAGE, buena vecindad, bello panorama, buenas condiciones: ₡ 50.000.00 entre Guadalupe y Moravia.

CASA EN BARRIO MEXICO, 75 varas al Sur de la Escuela República Argentina. Sol de la mañana. ₡ 60.000.00 con facilidades.

LOTES PEQUEÑOS, bien situados, en Guadalupe y en Moravia, con facilidades; le construimos la casa.

FINCAS GRANDES y finquitas de recreo, clima caliente y clima frío.

NICOLAS MONTERO BRENES Teléfono 2778. Oficina tras La Soledad. Horas 12 a 4 de la tarde Calle 11. Av. 2 Casa Nº 210

VENDO CASA frente Aserradero Wolf. Tel. 4370.

EN SAN ANTONIO de Escazú vendo una manzana de café y caña, en muy buen estado. De la pulpería Estrellas del Sur 200 varas sobre la carretera principal. Para informes entenderse con ABEL LEON ARIAS en el mismo lugar.

LOTES EN GUADALUPE. Moderna urbanización, grandes facilidades, noventa meses de plazo. Llamar teléfono J-1936.

OPORTUNIDAD UNICA! — VENDO ₡ 46.000.00 finca dos manzanas café, casa habitación, completamente plana. Puede cogerse para cría de cerdos o para granja. Recibo pick-up. 1.300 varas del Parque de Heredia. Entenderse: Carlos Luis Durán, lado Oeste Plaza La Puebla.

FACILIDADES FABULOSAS para comprar casas y lotes. Consulte al teléfono 4015.

— o —

URBANIZACIONES DE MAS PRESTIGIO. Podemos vender casas y lotes con facilidades fabulosas. Consulte al teléfono 4015.

EN GUADALUPE 300 varas norte "Divina Pastora" véndese la ULTIMA CASA Nº 235. Informes la misma.

MATERIALES

MOSAICOS QUE SE AJUSTAN a cualquier decorado, en una gran variedad de diseños y colores, elaborados por expertos operarios y con materiales de primera calidad, le ofrece FABRICA DE MOSAICOS, EDGAR VILLALOBOS S. Teléfono Nº 4262. Contigua Aserradero Wolf.

PARA SU MADERA, CONSTRUCCIONES, planos, consulte con Juan José Badilla, Hatillo, parada cazadoras. Vea qué precios: Tabla formaleta a ₡ 0.40 la pulgada, Tabla Laurel biselada de 8" a ₡ 1.00, vara, Alfajías desde ₡ 2.50 cada una hasta ₡ 3.50 lo mejor; y otros materiales de construcción a muy buenos precios.

MAQUINARIA

FERRETERIA LA MONEDA VENDE AVENTADOR ELECTRICO NUEVO ½ H. P. para varios usos. Teléfono 4461.

FERRETERIA LA MONEDA LE OFRECE: LLAVES DE COMPUERTA DEDE ¼" HASTA 6". Teléfono: 4461.

VENDO PLANTA ELECTRICA marca "BRUSH" de 12 Kilowats. trifásico con tablero de control, 110-220 Volts. Taller Cordero. Teléfono: 6117.

CHAPULIN "FERGUSON" diesel de segunda mano, en perfecto estado mecánico revisado, venden los Distribuidores de Tractores Massey — Ferguson. "Bebra Ltda.", 50 varas al norte de La Sevillana. Teléfono 5177.

ALQUILERES

SE ALQUILA CASA MODERNA en el Alto de Guadalupe, 275 varas al norte de la Pulpería El Llano. Entenderse con Eladio Morales, de la Iglesia de Guadalupe 100 varas sur 50 oeste y 300 sur.

SE ALQUILA LOCAL. Especial para Oficinas, en el segundo piso, altos de la tienda Oro, costado Este del Banco de Costa Rica. Informes Teléfono 3289.

MUEBLES se venden. Un juego de cuarto, un juego de comedor, un ropero, un radio Philips, un cepillo eléctrico. Llame al teléfono 2805 o véalos en Avenida 10 casa Nº 239

MUEBLES

COLCHONES Y SOMIERS

los recogemos, los reparamos y entregamos el mismo día. — "COLCHONES LUXOR" — Tels. 7170 - 3108 frente a "La Sevillana".

TALLERES

— TALLER ARCE —
75 varas al Este Teatro Líbano Teléfono 1243.

TENEMOS PARA LA VENTA:
—Maquinaria para reparar llantas.
—Raspadora automática marca Retreading Eq. Co.
—Abridora para inspeccionar roturas marca Branick. MFCO.
—Esmeril de brazo flexible
—Plancha vulcanizar neumáticos
—Motor 3 H. P. 220 v. doble eje con pedestal de hierro
—Compresor de aire 100 libras Brunner

TALLER DE SERVICIO VEGA HNOS. - Contiguo al Teatro Ideal - Plaza González Víquez - Teléfono J-6700. Reparación general de automóviles. Convertimos panels en stations.

— TALLER DE FRENOS — FLECHA ROJA

Trabajos frenos en general — Vulcanización — Remache fibras, Torno, Tambores. Atención inmediata. 300 varas Norte Estación Coca Cola.

VARIOS

PINTURA LATEX, color gris oscuro, se liquida a ₡ 8.00 galón en Almacén Pacheco, 150 Sur de Catedral. Garantizamos calidad.

CALENTADORES PARA BAÑO

UNICOS CON GRADUACION DE TRES CALORES NO SE QUEMAN, NO SE HERRUMBRAN Y GASTAN MUY POCA CORRIENTE. 75 VARAS AL SUR DE LA PRENSA LIBRE EN **TALLER DE NIQUELADO** LA UNICA CASA QUE LE INSTALA Y GARANTIZA SU CALENTADOR.

Tel. J-1052 — Apdo. 3836
350 varas al Norte Hospital San Juan de Dios.

NECESITA AGUA?

Pídala siempre al tel. 2178.
Servicio a domcilio.

CIA. PRODUCTORA DE AGUA ELECTROPURA

EN TODO EL MUNDO SE APRECIA

CAMPARI
l'aperitivo

¡AHORA TAMBIEN EN COSTA RICA! ¡ES VERDADERAMENTE DELICIOSO!

DISTRIBUIDORES EXCLUSIVOS.

PRODUCTOS CARIBE LTDA.

Tél. 5174 — Apdo. 159

VARICES - EMBARAZO - CANSANCIO DE PIERNAS. Alivie o evite estos males. Cuide la belleza de sus piernas. Use medias de nylon elástico "KLONDAY". Elegantes, económicas. Colores beige y blanco. Distribuyen en SAN JOSE: **"Tienda La Norma"** Av. Central.

—HULES PARA PEDAL de jeep americanos.
—Hules para pedal autos europeos.
—Hules para bicicletas y motocicletas.
—Hule crudo para vulcanizar neumáticos.
—Hule para irrigación.
—Tacos de hule para muebles de metal y madera.
—Chupones para biberón, varios tamaños.

FABRICA DE HULE Y LATEX

Teléfono 1243. 50 varas este del Teatro Líbano

ALQUILERES ROVIRA

- LOZA Y CRISTALERIA
- SILLAS Y MESAS PLEGABLES
- MESAS REGALOS
- SILLITAS p/ NIÑO

Estación Ferocarril Eléctrico al Pacífico 75 varas Este Tel. 5469

Reparadora de Calzado

Costado Sur La Merced número 1018 - Ofrece reparación ultrarápida para toda clase de zapatos, con maquinaria moderna. Pasado y punteado para zapateros particulares, precios módicos.

SERVICIO A DOMICILIO
Teléfono 4351

EL MEJOR WHISKY

Teléfonos: J-6382 y 4130

Distribuye:

Fuscaldo Hnos.

Pasaje Borbón

QUEEN ANNE

RIFLES PARA VENDER — Al mejor precio de plaza.

Rifles Remington Cal. 22 L. R. de 1 tiro 5 tiros, 10 tiros y 15 tiros, automóticos y semiautomáticos. La última novedad en rifles Remington todo de nylon modelo 66. No se quiebra, no se rompe, varillas para rifles, fajas de tiros de todos los calibres, cartucheras ,tiros U en cualquier cantidad.

Encandiladoras. Focos y Pilas Winchester.

Binóculos Meopta y Taiyo. Toda clase de cuchillería alemana Solingen.

SCRIBA & GONZALEZ Avenida Central Frente Banco Central en construcción.

PRODUCTOS DE CONCRETO LIMITADA

TUBOS, BLOQUES, TANQUES CONCRETO PREESFORZADO, ENTREPISOS, VIGUETAS, POSTES, ETC. TELEFONOS 3757 - 1794. APARTADO 362. MOSAICOS, TERRAZO, GRADAS, TELEFONO 5924.

CASA ROMO & CIA., LTDA. Teléfono 6388 — Ap. 3013 SAN JOSE

175 varas al Sur Registro Civil, recibió máquinas de coser marca OMEGA a ₡ 250.00 c/u., relojes marca Urbina, National, Josmar. Donada para Hombre y Mujer, cadenas de Oro, Estilográficas marca OMEGA, piedras preciosas para anillos.

LAXANTE 66

para el estreñimiento
De venta en todas las Boticas
Distribuye Farmacia Iris Ltda.

VIDRIOS para CARROS:

todos los tipos y tamaños. Entrega rápida en. "ESPEJOS EL MUNDO", frente al Teatro Adela - Tel. 5319 - Ap. 4188.

ROCIADORA - FUMIGADORA MORAVIA Exterminio insectos caseros, pulgas, cucarachas, polillas, etc. Ofrecemos nuestros servicios técnicos, trabajos con insecticidas de acción duradera. Teléfono 169 central MORAVIA.

TRAJES SOJO

Hechos a mano y a su medida por clubes o cuentas corrientes, 175 varas al sur del Cine Rex.
Tel. 6902.

Este documento es propiedad de la Biblioteca Nacional "Miguel Obregón Lizano" del Sistema Nacional de Bibliotecas del Ministerio de Cultura y Juventud, Costa Rica.